הארץ

75 אג' יום ד' כ"ט בכסלו, תשמ"ז, 31 בדצמבר 1986 VOL. 68/20572 DECEMBER 31 1986

מבט לכלכלה ולחברה

רשימת הזוכים בתואר "הקניה הטובה ביותר 1987" מתפרסמת בעמוד 7

הקניה הטובה ביותר 1987

■ התקציב יקוצץ רק בכ־200 מיליון ש"ח במקום כחצי מיליארד
■ יותר ממחצית הקיצוץ — בתקציב הסובסידיות לתחבורה, לחם וחלב
■ שרי המערך מתנגדים לקיצוץ בתקציבי הבטחון, הבריאות והחינוך

התכנית הכלכלית על שרטון; צפויה דחייה ברפורמת־המס

מאת עוזנה אייזור
כתבת "הארץ" לענייני כלכלה

התמונה שהצטיירה אמש בתר בית הכלכלית על מרכיביה השונים — הן מהקיצוץ בתקציב והן מהרפורמת המס — היא, כי התוכנית עלתה על שרטון.

הקיצוץ בתקציב המדינה לשנת 1987/88 לא יעלה על 200 מיליון ש"ח, ובכלל זה קיצוץ של 110 מליון מתקציב הסובסידיות לתחבורה צבורית, לחלב וללחם, 28 מיליון ש"ח מתקציב משרד השיכון, 800 אלף מתקציב משרד האנרגיה, 19.5 על ידי ייעול המשק הצבורי.

ועדת השרים לקיצוץ בתקציב תקבל היום החלטה על גובה הקיצוץ, והחלטה זו, שהיא החלטת ממשלה, תחייב את השרים.

בפגישה שקיימו אתמול השרים יעקבי ונסים לא נמצאה פשרה בין עמדות שרי המערך לעמדת שר האוצר.

שר האוצר נותר בדעתו כי יש לקצץ מתקציב המדינה 486 מליון ש"ח. המחלוקת היא על תקציבי הבטחון, הבריאות והחינוך.

שרי המערך, פרס ויעקובי, מתנגדים לקיצוץ בתקציב הבטחון ולגביית אגרת אשפוז ובקור אצל רופא, כפי שמציע האוצר. לגבי החינוך יש התנגדות לקיצוץ 60 מיליון ש"ח כפי שדורש האוצר, ויש הסכמה רק לקצץ 30 מיליון ש"ח, כפי שהוסכם בין שרי החינוך והאוצר לפני חודש, ולגבות אגרת חינוך בסכומים פרוגרסיביים. תקציב משרד העבודה והביטוח הלאומי לא יקוצץ אם יגיעו להסכמה על מסוי קצבאות המסוף.

בבירים במשרד האוצר דנו אתמול כל נסיון של המערך לקצץ קיצוץ בתקציב באמצעות הארכת היטל הרכב בשנה כדי לממן את תקציב הבטחון, או באמצעות היטל על תשלומי מס הכנסה כדי לממן קיצוץ בתקציב הבריאות. הם אמרו כי עדיף שלא לקצץ בתקציב מלעשות קיצוץ שיכוסה במיסים או היטלים שיש בהם להכביד את הנטל על הציבור.

לקראת ההחלטה הצפויה היום בוועדת השרים, נפגש אתמול שר האוצר עם נגיד בנק ישראל ועם יו"ר ועדת הכספים של הכנסת, ח"כ אברהם שפירא.

ח"כ שפירא אמר כי לנוכח הנתונים שנמסרו לו באוצר, הקשיים של קיצוץ בתקציב המדינה אין סיכוי לבצע את הרפורמה במס.

גורמים בכירים בממשלה העריכו אתמול כי אין סיכוי לבצע בתקופה הקרובה את הרפורמה במס גם לנוכח הדרישה הגוברת מצד ההסתדרות, המעסיקים ונגיד בנק ישראל להעביר את תוכנית האוצר לוועדת מומחים.

(סוף בעמוד 2 טור 4)

קמחי: נורת שקרן אם טען שיזמתי התשלום לקונטראס

מגיב על ידיעה כי הקולונל נורת אמר לשר המשפטים האמריקאי שקמחי יזם העברת רווחי העסקה עם איראן למורדים בניקרגואה

מאת סטיבן אינגלברג
שירות ניו יורק טיימס

וואשינגטון (מיוחד ל"הארץ"). אדווין מיז, שר המשפטים של ארצות הברית, אמר לקונגרס האמריקאי, כי שמע מפי קולונל אוליבר נורת, שפקיד ישראלי בכיר הוא אשר הציע להעביר את רווחי עסקת הנשק עם איראן למורדים בניקרגואה — אמרו מקורות בקונגרס לניו יורק טיימס.

(סוף בעמוד 2 טור 7)

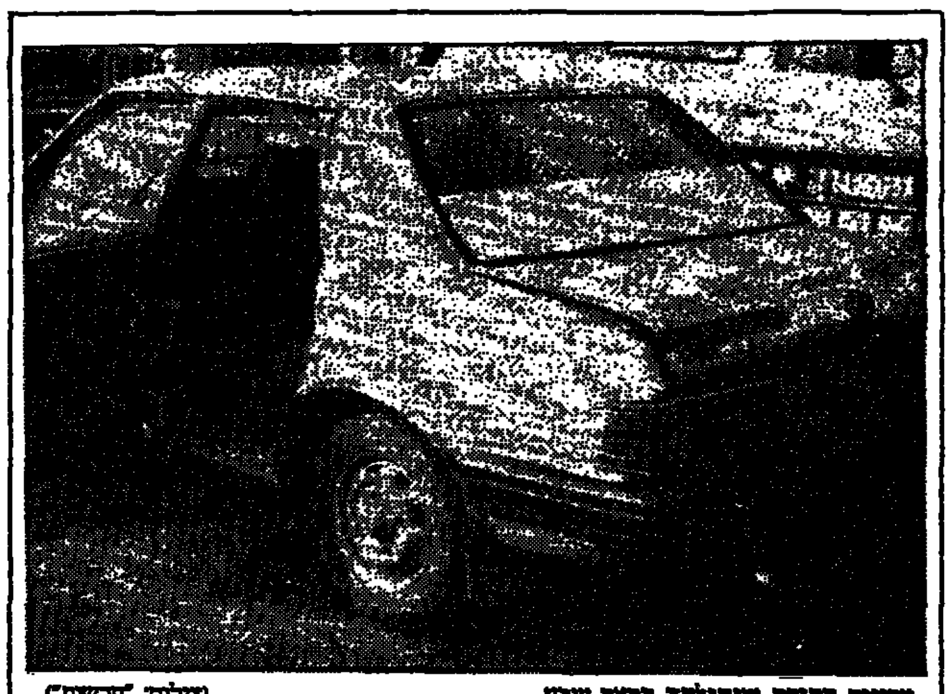

מכונית התופת שנתגלתה בבאר שבע. (צילום: "חדשות")

מוכר עתונים בבאר־שבע גילה מכונית תופת

המכונית הוצבה במרכז העיר העתיקה ● חבלן משטרה נטרל אותה ● נמצאו כרוז בערבית ותמונת ערפאת ● עשרות נעצרו לחקירה

מאת איתן רבין
כתב "הארץ"

אסון כבד נמנע אתמול לאחר שמכונית תופת נתגלתה ונוטרלה במרכז העיר העתיקה בבאר שבע, בצומת הרחובות טרומפלדור — קרן קיימת, הומה אדם.

המכונית, מרצדס מסחרית, נתגלתה בזכות ערנותו של בעל דוכן למִמכר עיתונים בעיר, יצחק בוק, בן 42. הוא סיפר ל"הארץ": "שמתי אתמול ב־6.30 בבוקר את דוכן העיתונים שלי. ניגשו אלי בחור אלמוני, רוני מדינה, לקנות עיתון, ובדרך אגב הסב את תשומת ליבי למכונית מכוסה השמשה, שנצבה — כפי ממאלי. הזעקתי מיד את המשטרה והיא הגיעה תוך דקות מעטות". ואכן גילה חבלן כעבור דקות את המטען.

בתוך המכונית נתגלה כרוז בערבית, באותיות אדומות, המגנה את ישראל, ותמונה של יאסר ערפאת.

חבלן המשטרה ניטרל את מכונית התופת, והיא הועברה לתחנת המשטרה בבאר שבע.

אתמול נעצרו כחות הביטחון עשרות חשודים. הם נחקרו, ומקצתם שוחררו.

בבאר שבע סערו אתמול הרוחות נוכח הנסיון לפוצץ מכונית תופת. מפקד מרחב הנגב ניצב משנה חיים בראון אמר: "כוח תגובה אירע לנו גם מזל". מפקד המרחב קרא אתמול לציבור להמשיך להיות ערני. הוא מסר כי יעניק תעודת הוקרה ליצחק בוק.

יצחק בוק, שגילה את מכונית התופת.

ביקור הקרדינל אוקונור יוגדר דתי, לא ממלכתי

לא יפגש עם ראשי המדינה בשל סירוב הוותיקן לאשר פגישות בירושלים

מאת עקיבא אלדר

הקרדינל ג'ון אוקונור יגיע מחר בבוקר לישראל דרך גשר אלנבי ויבקר בישראל מבלי להיפגש עם ראשי המדינה. תוכנית הביקור המקורית צומצמה, ובמקום ביקור ממלכתי הוא יישא אופי דתי.

שר החוץ שמעון פרס הודיע כי לא יפגוש את החשמן אוקונור במסגרת תפקידו בכנסיה אלא כאורח. על פי הוראת הוותיקן הציעו מארגני הביקור, לקיים את הפגישה בביתו של פרס או במקום "ניטרלי". זאת, למרות שאוקונור נועד ברבת עמון, באישור הוותיקן, לפגישה עם המלך חוסיין.

סופר "הארץ" מציין כי הוותיקן אינו מקיים יחסים גם עם ירדן.

על פי בקשת אוקונור בוטלו פגישות שהיו קבועות בתוכנית שהוכנה בניו יורק עם נשיא המדינה חיים הרצוג, יו"ר הכנסת שלמה הלל, וראש הממשלה יצחק שמיר.

האישים הישראלים היחידים שיפגשו את האורח יהיו שר הדתות זבולון המר, שיקבל את אוקונור בלשכתו בירושלים וראש העירייה טדי קולק שיסייר עמו בבירה. אוקונור יבקר גם ביד ושם ובמקומות הקדושים בירושלים ובגליל וכן במחנות פליטים ברצועת עזה. הביקור יסתיים ביום ראשון.

הנחיות הוותיקן

קריית הוותיקן (ע"צ רויטר"א). הוואקין באוואר־ואלס, דובר הוותיקן, אישר אתמול, כי הקרדינל ג'ון אוקונור מניו יורק פעל לפי הנחיות קבועות של הוותיקן בסרבו להיפגש עם מנהיגי ישראל בלשכותיהם בירושלים.

(סוף בעמוד 2 טור 3)

חדשות הארץ

שיחת היום

עם: השר משה נסים (ליברלים)
על: דברי מודעי ששלושת השרים הליברלים יום ששים (עמ' 2)

*

השר פרץ לא החליט מה יעשה ביום שני כאשר ששנה מילר תירשם כיהודיה (עמ' 3)

*

"אקסון" חברת הנפט הגדולה בעולם, חיסלה עסקיה בדרום אפריקה (עמ' 6)

*

תאצ'ר העניקה תואר־כבוד לשחקני "כן, אדוני ראש הממשלה", ואמרה: "יש יסודות אמת בסידרה" (עמ' 6)

שרות הארץ

מזג האוויר

התחזית: מעונן חלקית.
● ירושלים: 11–3.
● תל־אביב: 17–10.
● חיפה: 15–9.
● באר־שבע: 15–6.
הגולן 3–1, צפת 9–2, טבריה 17–7, נתב"ג 16–8, אילת 19–9

זכו בלוטו

בהגרלה שהתקיימה אמש עלו בגורל המספרים הבאים: 3, 11, 23, 26, 36. המספר הנוסף: 22.

שערי הדולר

	שער הדולר	השינוי בש"ח
יציג	1.4859	−0.0004
נוטפים	1.7661	−0.0005
שחור	1.5200	— —

שער הסל

יציג	1.5054	+0.0013

בגליון זה 16 עמודים

שוק ההון

ההשקעות — בסימן סיום שנת המס

מאת יהודה שרוני

סיומה הקרב של שנת המס, נתן אתמול את אותותיו בכל אפיקי ההשקעה בשוק ההון.

צבירת כספים גדולה בקופות הגמל, עודדה אותן לרכוש את הנפקות בנק ישראל.

להנפקות אלה, בסך 80 מיליון שקל, נרשם ביקוש של 180 מיליון שקל.

התחשות של חלק מהמשקיעים מפיחות חד־פעמי של השקל לעומת הדולר, האיצו את הביקושים לאפיקים דולריים, כגון: בקופות שבהסדר, אגרות דולריות, ושת"פ.

עקב כך, נקלעו הבנקים לגרעונות, והריבית על פקדונות שקליים עברה את ה־20% אחוז לשנה.

הבנקים, חוץ מבנק לאומי, סוגרים מחר את הסניפים לרגל סיום שנת המס והמאזן.

בשל כך, תנעל מחר גם הבורסה לניירות ערך את שעריה.

גורמים המקורבים לראובן חזק, פלג רדאי ורפי מלכה: זו צביעות איומה

"3 חושפי פרשת השב"כ אולצו לפרוש ומי שהודו בפלילים ממשיכים לשרת"

שמיר: עתה יבוא הקץ למאבק הפנימי המיותר ● פרס: הדו"ח הוא סוף פסוק לפרשה

מאת גדעון אלון

גורמים, המקורבים לשלושת אנשי השב"כ, שחשפו את בידוי הראיות ואת שיבוש הליכי המשפט לפני שמעון פרס, מתחו ביקורת חריפה ביותר על כך ששלושה ראובן חזק, פלג רדאי ורפי מלכה אולצו לפרוש מהשב"כ, ואילו כמה מאנשי השב"כ, שהודו בביצוע מעשים פליליים בפרשת אוטובוס 300, ממשיכים לשרת בו.

גורם, המקורב לשלושת המודחים, אמר בכעס: "זה אבסורד, שלא יעלה על הדעת שיתרחש במדינה מתוקנת. שלושת האנשים, שגילו אומץ לב אזרחי, ותוך סיכון קאריירה רבת־שנים הוליכו לחשוף את מעשי הדמייה והשקר, נזרקו לכלבים. ואילו אלה, שביצעו את המעשים החמורים, קיבלו חנינה, נשארו בשירות ואף לא הועמדו לדין משמעתי. זו צביעות איומה".

אותם גורמים גם מתחו ביקורת על צוות המשפטנים במשרד המשפטים בראשות היועץ המשפטי לממשלה יוסף חריש, שלא מצא לנכון לשבח בגלוי את המעשה החשוב מבחינה ציבורית, שביצעו חושפי הפרשה. "כל מה שהיה להם לומר הוא שחומר החקירה אינו מצביע על מעורבות כלשהי של רדאי, למרות שנטל חלק מסוים בפעולות השיבוש, כי לכותבי עמדת העבודה שקם התודיע על מעשי הזיופי. האם זה כל מה שהיה להם לומר לזכותם ממש בושה".

גורמים משפטיים הרגישו, כי מדו"ח המשפטנים עולה בבירור, כי נשיא המדינה הוטעה על ידי האישים, שפעלו למתן חנינה לאנשי שלום ולשלושת עוזריו, משום שבבקשת החנינה נאמר במפורש שהם פעלו "ברשות ובסמכות" בהמתת המחבלים. הדו"ח קובע, כי לא היו לו סמכות ורשות. הנשיא לא ידע את כל האמת בפרשה, ואילו ידע ייתכן שלא היה חותם על בקשות החנינה.

אילן שחורי, כתב "הארץ" לענייני מפלגות, מוסר, כי ראש

(סוף בעמוד 2 טור 7)

התעשיינים ויתרו על הדרישה לפיחות כחלק מעיסקת חבילה

רוצים הפחתת עלות העבודה כפיצוי על שחיקת רווחיות היצוא ● יבואנים גדולים התחייבו להעביר לצרכן את מלוא הפחתת המכס על מוצרי צריכה, שתיכנס לתוקף מחר

מאת יונתן שרמן
כתב "הארץ" לענייני כלכלה

התעשיינים ויתרו על דרישת הפיחות, כחלק מעסקת חבילה כוללת במשק, הם מוכנים כעת להגיע להבנה בתחום עלות העבודה, כפיצוי על שחיקת רווחיות היצואנים.

עמדה זו עדיין לא הוצגה רשמית בידי התאחדות התעשיינים. אבל בשיחות שהתקיימו באחרונה בין התעשיינים לממשלה ובין התעשיינים לבין עצמם, נראה כי יש תזוזה בעמדות התעשיינים ושאינם מבקשים פיחות מייד.

בקרב התעשיינים התחושה היא שהדרישה לפיחות אינה מעשית בנתוני המשק היום, בכלל ההשלכות של צעד כזה על ציפיות הציבור, ועל מדד המחירים לצרכן, באמצעות מעגל ההצמדות במשק.

רב לאוטמן, נשיא התאחדות התעשיינים ונשיא לשכת התיאום של הארגונים הכלכליים, מסר אתמול ל"הארץ", כי הכל מכירים בעובדה שבתעשיה הישראלית קיימת בעיית הרווחיות, והתשובה לכך מצויה בירידה על דרכים להורדת עלות העבודה.

גם ראשי תעשיית האלקטרוניקה שבעבר היו הבוטים שלוחץ יותר מכל לביצוע פיחות, שינו את גישתם לנושא ומציגים הרשמית היא הורדת עלות העבודה.

ההערכה היא שמדובר בהורדת עלות העבודה גם באמצעות הפחתת מיסים ולא רק בהקטנת התשלומים לביטוח הלאומי.

אברם צהר מוסר "הארץ" לענייני כלכלה מוסר: היבואנים יזיהו את המחירים של עשרות מוצרי יבוא, עקב הפחתת המכס שתיכנס לתוקף מחר.

כך אמר אתמול מנכ"ל איגוד לשכות המסחר, צבי עמית, לדבריו, כלכלני לשכות המסחר בודקים כבר עתה את מרכיב המכס במחירי מוצרי היבוא שבהם מדובר, ויוצאו הודעים מתאימים לקביעת שיעור הפחתת המחירים.

עמית אמר עוד, כי בשיחות שניהל עם היבואנים הגדולים, התחייבו אלה "לגלגל" את מלוא הפחתת המכס לצרכנים.

כדי לאמן את הפחתת המכסים, יועלה מס הקניה על מוצרים שונים. על פי חישובים שערכו כלכלני לשכות המסחר, השינויים בתעריפי המכס ומס הקניה (החלים גם על מוצרים מתוצרת הארץ) יגדילו את הכנסות האוצר ממסים ישירים בכ־60 מיליון דולר בשנה.

מזכ"ל הליגה הערבית קורא ליוזמות שלום במזה"ת

מרפי, יבוא, כנראה, לאיזור בינואר לדון בחידוש תהליך השלום ● סמיר דן בקהיר ברעיונות מצריים חדשים לשלום

תוניס (ע"ר וע"צ). בגילוי דעת לקראת השנה החדשה קרא אתמול שאדלי קליבי, מזכ"ל הליגה הערבית, למאמץ בינלאומי משותף לפתרון הסכסוך הערבי־ישראלי.

הוא התייחס ביחוד למצב בלבנון, שהפכה לדבריו ל"אסמקליה מדרסקת של הסכסוך במזרח התיכון".

הוא הפציר בפלשתינאים לחדול "מאלימות, העומדת בסתירה לערכים, שמבססים את זהותם, מאבקם, החייב להימשך, ואשר אנו מצווים להמשך בו בכל כוחנו". עוד מציין קליבי בגילוי הדעת, כי "רצוננו הוא שהשנה החדשה תהיה שנה של יוזמות שלום השכבות באזור המזרח התיכון, שנה אשר בה נהיה עדים לסיומה של המרגיזה האמבטנית, ולישוב מכובד של הסכסוך העראקי־איראני".

הוא קרא לעולם הערבי בכללותו להתגבר על הילוקי דעות ופילוגים, ולהשמיע את דברו בקול אחד.

מרפי יבקר בינואר בישראל

וושינגטון, ריצ'ארד מרפי, עוזר שר החוץ האמריקאי, יבוא, כנראה, לישראל בינואר, במהלך סיור בשלוש מדינות, שנועד לדון באפשרות לחדש את תהליך השלום במזה"ת, נודע אתמול ממקור מוסמך בוושינגטון.

מרפי אמור לבקר בירדן, בישראל ובמצרים במהלך הסיור, שמועדו טרם נקבע.

תהליך השלום במזה"ת נכנס למבוי סתום בפברואר לאחר שנכשלו ניסיונות להביא לדו־שיח בין ישראל לבין משלחת ירדנית־פלשתינית משותפת. מרפי מילא תפקיד חשוב במאמצים הללו.

סמיר: מצרים מעלה רעיונות

קהיר. אברהם סמיר, מנכ"ל משרד החוץ, אמר אתמול בקהיר, כי שוחח על רעיונות מצריים חדשים להשכנת שלום במזה"ת.

במסיבת עיתונאים לאחר שיחות של שעתיים עם שר החוץ המצרי עצמת עבד אל־מג'יד אמר סמיר, כי השיחות היו "טובות", אך סירב למסור פרטים על ההצעות החדשות של מצרים.

מוסר "הארץ" מוסיף, כי שר האנרגיה משה שחל, ששב לאחרונה מביקור במצרים, מעריך, כי פגישותיו האחרונות של נשיא מצרים חוסני מובארק עם המלך חוסיין ועם בכירים באש"ף ופגישתו הצפויה עם יאסר ערפאת נועדו לנרד את המהלך המדיני באזור.

הצלב האדום: גירוש הניה סותר את אמנת ז'נווה

הניה בפאריס בדרכו לאלג'יר: הסיבה העיקרית לגירושי היותי פלשתינאי גאה

ז'נווה (עסט"א וע"ר). הצלב האדום הבינלאומי הודיע אתמול בז'נווה, כי גירושו של העיתונאי הפלשתינאי אכרם הניה נוגד לאמנת ז'נווה הרביעית, האוסרת על הגליית אזרחים מאזורים כבושים.

הניה, העורך הראשי של העיתון הירושלמי א־שעב, גורש בקשרים עם אש"ף הוחזק במעצר במשך 50 יום. בתחילת השבוע גורש על ידי שלטונות ישראל, והגיע במטוס "סוויסאייר" לציריך, ולאחר מכן לז'נווה.

דובר מטעם הצלב האדום הבינלאומי אישר, שהניה ביקש להגיע לאלג'יריה, וכי בקשתו נענתה בחיוב על ידי ממשלת אלג'יר. הוא הוטס לז'נווה במטוס של "איר אלג'יר", לאחר שהות של 12 שעות בשווייץ.

הניה אמר "מסע ישראלי נגד לאומנים" בשטחים הכבושים

אכרם הניה אמר אתמול במסיבת עיתונאים בפאריס, כי הוא סבור, שהצעד נגדו סימן התחלה למסע ישראלי נגד לאומנים ערביים בשטחים הכבושים, ובמיוחד נגד עיתונים.

שלטונות צרפת התירו להניה לשהות 24 שעות בפאריס למרות שאין לו מסמכי מסע, בדרכו לאלג'יריה.

הניה אמר, כי הסיבה העיקרית לגירושו היא היותו "פלשתינאי גאה". לדבריו, "מנהלת עתה מעין נסיון ליוזמה בין ירדן לישראל בשטחים הכבושים, ולדעתי היא מסוכנת יותר מהנורמליזציה בין ישראל ומצרים. "מטרתה של ישראל לחזק את ההשפעה של סיעות פרו־ירדניות בשטחים הכבושים ולחסל את התמיכה באש"ף", הוסיף.

ה"לביא" עשוי להמריא הבוקר — אך עתיד הפרוייקט בספק

מאת זהר בלומנקרנץ
כתב "הארץ" לענייני תעופה

אב הטיפוס של מטוס הלביא ימריא הבוקר לטיסת בכורה, אם יאפשר זאת מזג האוויר. ההחלטה אם ימריא תתקבל שעה לפני המועד המתוכנן.

המטוס אמור לשהות באוויר חצי שעה עד שעה בטיסתו הראשונה.

מוסר "הארץ" מוסיף: למרות המאמצים לבצע במועדה את טיסת הבכורה, קיימים חששות כבדים לגבי עתיד הפרויקט כולו. זאת בגלל הקשיים הכלכליים והלחצים הגוברים מצד הפרוייקט והולכים על תקציב הביטחון.

[illegible]

הרבנות לבתי מלון בבירה: או סילווסטר — או כשרות

מאת זהר בלומנקרנץ

הרבנות מפעילה לחצים של היתר על שבעה בתי מלון בירושלים, שלא לקיים לילת נשף סילווסטר.

אתמול הודיע נשיא התאחדות המלונות, אלי פפושדו, כי אם תגשים הרבנות בבירה את איומיה ותשלול את תעודות הכשרות מבתי המלון בירושלים שיקיימו את נשפי הסילווסטר, יעקור ארגון המלונות לבג"צ נגד הרבנות.

ספינתו של איבי נתן תועלה לחוף תל אביב ותשודר משם

על כך סיכמו להט ואיבי

מאת חיים הנדוהוף
כתב "הארץ" בתל אביב

עיריית תל אביב תפעל להעלות את ספינת "קול השלום" של אייבי נתן לחוף, כדי שתוכל להמשיך לשדר.

סיכום על כך הושג בימים אלה בין ראש העירייה, שלמה להט, לבין אייבי נתן.

ספינתו של נתן מושבתת זה ימים אחדים והיא מיטלטלת בים.

המקום שיבנון יהיה מדרום לחוף הדולפינריום. מתברר כי אייבי נתן מתכנן, בין היתר, לפתוח מסעדה בבסיס האנטנה לאחר שתועלה לחוף.

מפלס הכנרת עולה כל יום ב־3–4 ס"מ

(ע). מפלס הכנרת עולה כמעט בכל יום ב־3–4 ס"מ, עקב הגשמים המשיכים לרדת באזור.

מאגרי הגולן כמעט התמלאו מהגשמים האחרונים, ועדיין יש ציפיה גדולה בגולן. מאגרים אלה כמעט יבשו בשנתיים האחרונות.

ערך את העמוד: משה רייספלד

هكذا من الاصل

مكذ من الاهل (?)

ראיתי שמעתי

צוקרמן / "גוליבר" / קלצ'קין

"שינויים ארגוניים" במשרד התיירות

שורה של "שינויים ארגוניים" ייכנסו היום לתוקף בקרב הפקידות הבכירה של משרד התיירות. אתמול נודע כי אלי פלג, המשמש בחמש השנים האחרונות סמנכ"ל למינהל במשרד התיירות, יסיים היום את תפקידו ויכנס מחדש לתפקיד סמנכ"ל בכיר לתפקידים מיוחדים. אהרון סיטלמן, המשמש יועץ שר התיירות, יסיים היום את תפקידו וימונה מחדש לסמנכ"ל בכיר לאמרכלות במקום פלג.

סיטלמן "הוצנח" בזמנו למשרד התיירות על־ידי שר התיירות, אברהם שריר, וועד העובדים ניהל מאבק ממושך כנגד ה"מינוי הפוליטי", כהגדרתם. סיטלמן נמנה עם חברי מרכז המפלגה הליברלית, ואילו אלי פלג נמנה עם חברי ל"ע שהצטרפו למערך.

במסגרת הגדרת התפקיד החדש, ישמש פלג יועץ מקצועי למנכ"ל משרד התיירות, רפאל פרבר, ויטפל בפרויקטים מיוחדים בתחומי מיושב, תעופה, מלו"ת, הדרכה והשתלמויות. נראה כי בפועל אין המדובר בתפקיד ביצועי, מפני שכל אחד מנושאים אלה מופקד כיום פקיד. לעומת זאת, סיטלמן ישלוט מעתה על מערכת כוח האדם, המינויים והקידום במשרד הממשלתי.

זוהר בלומנקרנץ

"מעון צור" קלאסי

עוד אקורד חגיגי באירועי היובל של התזמורת הפילהרמונית. בתום הקונצרט החגיגי שלשום, התכנסו רבים במלון הילטון בתל־אביב, שהכין גם הוא אירוע "נוצץ" עם הרבה פרוות, הרבה שמות וגם גסטרונומיה.

ולא פחות חשוב: הדליקו שם נרות חנוכה ושרו משירי החג. המוזמנים היו המנצח זובין מהטה, הכנר יצחק פרלמן, הצלם לין האריל ומנהל המלון פייטר ואן דר פליט.

נעדרו הכנר פנחס צוקרמן ורעייתו, מיטשל(?) וולד, שר [illegible] האמריקאית, השומרים על פרופיל נמוך ומשתדלים להימנע מאירועים כאלה.

חיים הנדוורקר

ראש עיר בג'ינס

ראש עיריית טורינו שבאיטליה, ג'ורג'ו קרדיטי(?), ואשתו אדריאנה, הגיעו לארץ לביקור של שבוע, ויבלו כאן גם את ערב כניסת השנה האזרחית החדשה.

לבוש בג'ינס ובנעלי התעמלות הגיע האורח למלון דן־פנורמה בתל־אביב, נושא בעצמו את מזוודות המשפחה. למעוניינים השיב בדיפלומטיות מתבקשת, כי הוא אוהד שרוף הן של "יובנטוס" והן של "טורינו", קבוצות הכדורגל המהוללות של עירו.

ע.ר.

אתר הנצחה ל"גוליבר"

במלאת 31 שנה לנפילת "גוליבר", הוא סרן יצחק בן מנחם, שנפל במבצע כנרת, בדצמבר 1955, התכנסו אתמול חבריו לנשק מהפלמ"ח ובני המשפחה, להסרת הלוט הנושא את שמו, במקום נפילתו, בסמוך לעין גב. התכנסו שם בכירי הצנחנים לשעבר, כמו אהרן דוידי ומיכה [illegible] שבא במקום גוליבר אחרי נפילתו.

האב השכול, יחזקאל בן מנחם, בן ה־83, הסיר את הלוט מעל השלט המציין את המקום כאתר הנצחה.

מנחם הורוביץ

קלצ'קין בן 81

השחקן רפאל קלצ'קין חגג את יום הולדתו ה־81 בחברת אשתו הדסה וחבריו הקרובים, החולקים עמו את חדר האיפור ב"הבימה" זה 22 שנה: יהודה אפרוני ואברהם רונאי, שהגיעו בלווית רעיותיהם.

קונדיטור מסעדת "פירושקי" הכין לבעל השמחה עוגת יום הולדת שעליה התנוסס המספר 81. קלצ'קין, "הצעיר הנצחי" נתן מבט בעוגה ואמר: "לו רק יכולתי להפוך את סדר הספרות".

ע. שוהם

המירוץ אחר הסקופ

שתי נשים, מארייט בריס־מיאגן(?), כתבת רשות השידור הנורווגית במוסקווה, ואליזבט האדברג, כתבת הטלוויזיה השוודית, היו הראשונות שהצליחו לקיים ב־24 בדצמבר ראיון מצולם עם הפרופ' אנדריי סחרוב, בביתו.

כדי שלא להסתבך בעיכובים על אדמת ברה"מ, מיהרו השתיים לשדה־התעופה הבינלאומי במטוס ראשון לשטוקהולם. בשדה־התעופה לא נבדקו חפציהן ולא התגלו קלטות הצילומים. הטלוויזיה השוודית יכלה איפוא לשדר ראשונה כתבה מצולמת עם סחרוב בערב־חג, ה־24 בדצמבר.

כריסטאנסן הגיעה שנייה בשל החלטה מוטעית: מאחר שלא היה קשר אוירי בערב החג בין שטוקהולם לאוסלו, החליטה כריסטאנסן להגיע לאוסלו במכונית. בכבישים עמוסי השלג סטתה המכונית מן הדרך ונזוקה. המשך הדרך היה ברכבת. הטלוויזיה הנורווגית הגיעה שנייה במירוץ לשידור הראיון.

קופנהאגן

אליזה זהבי

בעריכת עדית רוזנבלום

חודש מו"מ ארה"ב–איראן על פרעון חצי מיליארד דולר חוב

פקיד אמריקאי בכיר מקווה כי בשיחות תשתכנע איראן להפעיל השפעתה בלבנון לשחרור בני־הערובה האמריקאים, המוחזקים שם בידי פלגים פרו־איראניים

מאת ברנארד גוורצמן
שירות ניו יורק טיימס

ואשינגטון (מיוחד ל"הארץ"). ארה"ב ואיראן חידשו שלשום את המשא־ומתן על החזרת חצי מיליארד דולר שוואשינגטון חבה לטהרן. פקיד אמריקאי בכיר הביע תקווה, כי השיחות יובילו את איראן להפעיל את השפעתה בלבנון לשחרור בני־הערובה האמריקאים, המוחזקים שם בידי פלגים פרו־איראניים.

אברהם סופר, היועץ המשפטי של מחלקת המדינה של ארה"ב, אמר לניו יורק טיימס, כי אמנם אין הממשל נושא־ונותן על החזרת הכספים מתוך כוונה כזו, אבל אם יושב ראש בית הנבחרים של איראן, חוג'את־אל־אסלאם האשמי ראפסנג'אני, "להחזיר לנו את הכד פינו, נודה לאלוהים. אם יש משהו שהאיראנים יכולים לעשות, כדי להחזיר את החטופים, עליהם לעשות את זה כעניין של עיקרון".

ראפסנג'אני אמר כמה פעמים בעבר, כי אם תחזיר ארה"ב את כל הנכסים האיראניים המוחזקים בארה"ב, תשקול איראן שימוש בכלי־הלחץ שיש לה על הפלגים הקיצוניים בלבנון.

סופר אמר, כי איראן טוענת, שארה"ב חבה לה בערך 11 מיליארד דולר. "יכולים לשלוף מספרים גדולים בלתי מוגבלת", אמר, "אין להם הרבה ריסון עצמי". עניין הנכסים האיראניים הוא היחיד, שעליו משוחחות שתי המדינות במישרין מאז חטיפת סגל השגרירות האמריקאית בטהראן בנובמבר 1979. 52 הדיפלומטים החטופים שוחררו בינואר 1981 בהסכם מורכב, שנחתם באמצעות מתווך אלג'ירי. כחלק מן ההסכם הפקידה איראן 5.7 מיליארד דולר בבנק הפדראלי של ארה"ב כנגד תביעות שעשויות להיות לסינדיקאטים בנקאיים אמריקאים נגד ממשלת טהרן. בסופו של דבר התברר, שהאיראנים הפקידו 350 מיליון דולר מעבר לסכום המוסכם. בצירוף הריבית המצטברת מגיע עכשיו הסכום ל־506 מיליון דולר.

ב־1981 הוקם פורום איראני־אמריקאי לבוררות, היושב בהאג שבהולנד. הפורום פסק בחודש אוגוסט שעבר, כי איראן זכאית לקבל את הכסף, ותנאי החזרתו יידונו עד 20 בדצמבר. אף כי לוח הזמנים לא נשמר, הסכימו שני הצדדים להיוועד השבוע בהאג. הפגישה מעוררת תשומת־לב ניכרת לאור הגילויים על הגישושים הסודיים כלפי איראן ובגלל הזיקה בין הנכסים ובין בני־הערובה.

מלבד הכספים, שהפקידה איראן כנגד תביעות בנקאיות, יש מחלוקת על נכסים נוספים.

לפי סופר, יש גם משא המכונה "חשבון הביטחון", שבמסגרתו העבירה איראן לארה"ב בשנת 1981 מיליארד דולר כנגד פיצויים לממשלת ארה"ב ולאזרחיה, שיפסוק הפורום בהאג. עד כה שולמו 825 מיליון דולאר פיצויים מן החשבון הזה, ואיראן ביקשה את התחייבותה להחזיק את החשבון ברמה שטעות של מיליארד דולאר.

איראן פתחה חשבון בן 1.4 מיליארד דולאר כנגד הלוואות מבנקים, שאינם חברים בסינדיקטים.

מלבד זאת הפקיד בשעתו משטר השאה המודח חצי מיליארד דולאר בידי ממשלת ארה"ב כמפרעות על חשבון רכישות נשק. הסכום הזה הוא סלע־מחלוקת מרכזי. בתוספת הריבית המצטברת הוא מגיע עכשיו כמעט למיליארד דולאר.

הארכיבישוף של ניו־יורק, ג'ון אוקונור, בפגישתו אתמול עם המלך חוסיין ברבת עמון. לאחר הפגישה אמר אוקונור, כי הדגיש בפני המלך את הצורך בקיומה של מדינת ישראל חזקה. אך גם כי הוא תומך בזכותם של הפלשתינאים להגדרה עצמית. "אין לי הידע לקבוע מי צודק ומי אינו צודק ומי שייך לאן, אולם מן הדין שלכל אדם תהיה הזכות להגדרה עצמית ולהשמעת קולו בזירה הבינלאומית", אמר אוקונור. (תצלום איי־פי).

ביקור

סוף מעמוד 1

הנשיא הרצוג ביקר אתמול בעקיפין את סירובו של הקרדינל אוקונור להיפגש עמו בעת ביקורו הקרוב בירושלים. "יש להזכיר למנהיגים הדתיים, כי דרישה למען שלום אינו יכול להתנהל תוך התעלמות מהמציאות" — הבהיר הנשיא הרצוג באוזני כמאתיים אנשי דת נוצריים, שבאו לבקרו אצלו לרגל השנה החדשה. אנשי פמלייתו הסבירו, כי הנשיא ביקש להביע ברמיזה את מורת רוחו על החלטת אוקונור.

שר הדתות, זבולון המר, הבהיר בהזדמנות זו על התחייבות שלטונות ישראל לשמור על המקומות הקדושים ולקיים בהם סטטוס קוו בין הכנסיות הנוצריות השונות.

מקור מוסמך בוותיקן הזכיר אתמול, כי הוותיקן — כמו שהבהיר על כך האפיפיור באוזני הבישופים של העולם כולו באפריל 1984 — רואה בירושלים "מקום מקודש לכל המאמינים", ומיחל כי עיר הקודש תזכה ב"מעמד מיוחד" תוך ערבויות בינלאומיות, כדי שאף אחד מהצדדים לא יוכל עוד לערער את המעמד הזה. "הוותיקן מכיר במדינת ישראל, אך איננו מקיים עמה יחסים דיפלומטיים", נאמר.

מנהיגים יהודיים בארה"ב מגנים

מנהיגים יהודיים בארה"ב מתחו ביקורת על סירובו של אוקונור להיפגש עם מנהיגי ישראל בירושלים.

לסטר פולאק, נשיא מועצת הקהילות היהודיות בניו יורק, אמר, כי החלטת הוותיקן "מסמנת נסיגה חמורה בתהליך קידום ההבנה בין שתי הדתות". הנרי זיגמן, מנהל הקונגרס היהודי האמריקאי, אמר, כי סירובו של הוותיקן להתיר לקרדינל אוקונור להיפגש עם מנהיגי ישראל שוב הסב את תשומת הלב בצורה בלתי ידידותית למוסר הכפול של הוותיקן כאשר מדובר ביחסים עם ישראל".

שיחת היום / גדעון אלון

עם: שר האוצר משה נסים (ליברלים)
על: דברי מודעי ששלושת השרים הליברלים הם שפנים

אמרתי לשמיר: אתה יכול להחזיר תיק האוצר למודעי

מודעי הגיח נגדך ונגד השרים שריר ושת ביקורת חריפה. הוא כינה אתכם: שקרנים, צבועים ושפנים. מה תגובתך על כך?

איני מתכוון להתייחס לכך ואין זו דרכי להשתמש בלשון כזו.

אולי דברי מודעי נבעו מכך שהתברר לו שאתה מצליח בתפקיד שר האוצר?

אני מעדיף שלא להגיב על כך. אבל אני יכול לגלות לך שלפני ביצוע הרוטציה בחודש ספטמבר, אמרתי לשמיר בשיחה אישית: שהיתה ביננו תיק האוצר מופקד בידיך. עשה בו כרצונך. אתה יכול להחזיר אותו למודעי, אני לא אפגע מכך. זה היה אחרי ששימשתי כבר חמישה חודשים כשר האוצר.

מה היתה תגובתו של שמיר?

הוא אמר לי שאני אוסיף לכהן כשר האוצר.

מודעי מאשים אותך ואת שריר, שעשיתם יד אחת עם המערך כדי למנוע את שובו לממשלה.

אינני יודע על פעולה כזו. אני אינני עוסק ברמזים אלא בעובדות ואני יכול לומר לך, שאחרי שמודעי פרש מהממשלה, שקרנו כולנו, כל צמרת המפלגה הליברלית וחברי הסיעה בכנסת, להצביע מבחירת שר לממשלה עד הרוטציה. באופן אישי, כששוחחתי את המגעים לביצוע הסכם הרוטציה, פעלנו יחד עם שמיר ותנועת החרות, להבטחת את שובו של מודעי לממשלה.

האם נכון שההידרדרות האמורה במערכות היחסים בין מודעי לבין השרים האחרים, עדיין ניתן לאחות את הקרעים במפלגה הליברלית?

לעולם אין להתייאש. המפלגה הליברלית היא מפלגה עם ערכים ושורשים, ויש לה חבר פעילים לא מבוטל באיכות ובכמות. המפלגה יוצאת נפסדת מהמריבות המתמידות. אבל לא צריך לומר נואש מהצורך להפעיל את המפלגה ומוסדותיה תוך תאום בין המרכיבים השונים שלה. כל פעולה שתעשה ע"י צד כלשהו, בסתירה למגמה זו, איננה תורמת תרומה חיובית ומרחיקה את יכולתה של המפלגה למלא שליחותה.

מדוע החרמתם את כינוס המועצה שלשום?

זה לא היה כינוס של המועצה. זו היתה הזמנה אישית של חברנו יצחק מודעי. הוא הזמין חברי מועצה וגם לא חברי מועצה, כדי להשמיע את דעתו בנושאים שונים. אני לא הוזמנתי לכינוס, אבל גם אילו הוזמנתי לא הייתי בא.

מדוע?

כי אינני סבור שכינוס כזה מחזק את איחודה של המפלגה, שצריכה לפעול יחד ולא שכל אחד יעשה שבת לעצמו. אסור שתהיה אווירה של פילוג ופלגנות. אחדות המפלגה בשעה זו, כמו תמיד, היא חשובה ביותר. הפעלת המפלגה צריכה להעשות יחד ע"י כל אישיה ופעיליה ואין מקום לצעדים חד־צדדיים שנועדים להדיר היחסים ולהתבדלויות מיותרות. צריך לשים קץ למתיחות במפלגה הליברלית, שהיא לא כתיקונה ולהתחיל לעבוד ביחד, כדי למלא את השליחות המוטלת עלינו במסגרת הליכוד.

אגב, מדוע ליכוד הליכוד מתעכב?

לדאבוני, בשל חילוקי הדעות בתוך תנועת החרות, הדבר עדיין לא בוצע. יש להצטער על כך, כי האיחוד יכול לשמש מנוף לסילוק מתחים ובשורה לחברי המפלגה ואוהדיה. המצב השורר היום, כשפעילות הליכוד בתחום ההסברתי והארגוני מתבצעת בשני ראשים, איננו תורם ליכולתו של הליכוד להפעיל את מלוא יכולתו בציבור.

3 חושפי פרשת השב"כ

סוף מעמוד 1

ראש הממשלה יצחק שמיר הגיב אמש פומבית בראשונה על דו"ח המשפטנים. הוא אמר, כי משהאמת יצאה לאור, נחשף חוסר השחר של העלילות, ומעתה יבוא הקץ למאבק פנימי מיותר זה.

שמיר שהופיע בכנס הארצי של תנועת הנוער בית"ר במרומי מצדה, הגדיר את האירועים סביב פרשת השב"כ כמלחמת אחים, ורמז לאירוע, שהיה על ההר לפני כאלפיים שנה, שנגרם, לדבריו, בין היתר בעקבות ריב אחים.

שמיר ציין, כי "אנו מצווים היום לא להפוך את האקורד האחרון בפרק הזה, כעילה להשתוללות נוספת, למאבק פנימי נוסף, אלא לאפשר ללוחמים האלמונים של השב"כ להמשיך במלאכתם, לסכל מזימות אויב, ולעמוד על משמר הביטחון של ישראל".

איתן רבין, כתב "הארץ", מוסר, כי ראש הממשלה ציין, כי "ישראל איננה מחולקת מבחינת עינים מבחוץ. אנו חוששים מהתעוררות רוח, מבזחות שיהדרו תחת המוסר הדמוקרטי של העם. מי שיפגע באמונתו ובביטחונו העצמי יסכן סיכון של ממש את ביטחונה של ישראל".

פרס: סוף פסוק

(ע.) "הדו"ח מהווה סוף פסוק מבחינה משפטית למעלה מכל ספק לפרשה. זו מסקנתו העיקרית" — אמר אתמול מ"מ רה"מ ושר החוץ שמעון פרס בראיון בטלוויזיה.

ביחס לתביעה ב"ליכוד", שהשר שחל יתנצל בפני ראש הממשלה אמר מר פרס, כי אין להתרשם יותר מדי הקרבות הפוליטיים בין מפלגות. מר פרס הפנה את השאלה אל אנשי המערך, שהחשידו את מר שמיר, ביחס לשאלה אם עליהם להתנצל, "שאל אותם, למה אתה שואל אותי." אמר.

ביחס לאחריות של הדרג המדיני, אמר מר פרס, כי כאשר מנהלים ארגון גדול, יש לפעמים תאונות, אך אין להעמיד את שר התחבורה לאשמה על כל תאונת דרכים. עם זאת, יש פרשות, שהדרג המדיני נשא באחריות, הדרג הזה עומד למבחן הציבור כל ארבע שנים.

שחל מברך את ראש הממשלה

(לע"מ). השר שחל מסר אתמול, כי הוא "שמח על העובדה שצוות המשפטנים קבע, שהדרג המדיני לא היה מעורב בתוך ובהוראות לרצוח המחבלים, ולא היה לו חלק בחיפוי לעדויות השקר. ממצאים אלה הוא אושרו אך ורק עקב הדרישה לחקור את הפרשה".

לדברי השר, הודעתו של הממשלה להמליץ על חנינה נתן לאלה, שפגעו בשלטון החוק, חסינות בפני הליך משפטי.

השר הוסיף, כי, אישית, הוא מברך את ראש הממשלה ואת הדרג המדיני האחר על התחמכון בכרסום בדו"ח המשפטנים. הוא ציין, "אין לי אלא להביע עתה צער על העוול שנגרם לאותם אנשים בשב"כ, ובעיקר לאלוף יצחק מרדכי, שהיה קורבן למעשה הזיוף והדרבה לעדות שקר. אשר בעקשנות שמר על צדקתו גם כאשר מערכת שלמה פעלה נגדו".

קמחי: נורת שקרן

סוף מעמוד 1

עקיבא אלדר, [illegible] של "הארץ" מוסר: "אוליבר נורת הוא שקרן חסר תקנה, אם הוא אומנם טוען כי אני יזמתי את הרעיון בעניין העברת הכספים לקונטראס", אמר אתמול מנכ"ל משרד החוץ לשעבר, דוד קמחי.

לדבריו, שמע בראשונה מפי העתונות על הקשר בין החשבון שבו הופקד הכסף האיראני לבין מימון הקונטראס.

קמחי טוען כי נודע רק פעמיים עם נורת, וזאת בנוכחות אדם נוסף. הדבר היה בנובמבר אשתקד ואז לא הוזכר כלל נושא הקונטראס. הוא ציין כי מעורבותו בפרשת הנשק לאיראן לא כללה שום קשר לעניין הכספי.

"ב־1984 אסר הקונגרס על כל סיוע ישיר או עקיף למורדים בניקרגואה. קבוצות פרטיות, שפעלו בעידודו של הנשיא רייגן, ניסו למלא את החלל. פגישתו של קמחי עם נורת עם פקיד ישראלי התקיימה אחרי שהוטל האיסור.

לפי דברי נורת לשר המשפטים מיז, אמר קמחי, כי לארה"ב יש שלוש אופציות. קמחי הציג, לפי האמור, שהכספי למורדים יוספק מכספי ממשלת ארה"ב, או מכספי הסיוע האמריקאי לישראל. שתי ההצעות נדחו מאחר והן הפרו את האיסור.

קמחי הציע אופציה שלישית: להעלות את מחיר הנשק שנמכר לאיראן, ולשלוח את הרווחים אל המורדים.

נורת סירב לדבר על הפרשה מאז שיחתו עם שר המשפטים. כאשר נקרא להעיד לפני הקונגרס, הוא השתמש בזכותו לשתוק כדי לא להפליל את עצמו.

התכנית הכלכלית על שרטון

סוף מעמוד 1

עוד פגישה לילית?

אתמול נמשכו המגעים הדו־צדדיים(?) בין ממלא מקום ראש הממשלה, המעסיקים וההסתדרות. ותיתכן עוד השבוע פגישה לילית משולשת.

יש הסכמה בין כל הצדדים על הצורך להביא מיד לחידוש הצמיחה במשק באמצעות עידוד היצוא ורפורמה בשוק ההון. אם בשיחות המשולשות הצפויות, יצליח ממלא מקום ראש הממשלה להביא להסכמה להפחתת עלויות העבודה למעסיקים, באמצעות ביטוח לאומי, ולעיקור תוספת היוקר, כדי למנוע פיחות וביצוע הרפורמה המוצעת בשוק ההון, תוכל "עסקת החבילה" החדשה לצאת לדרך.

יש הסכמה בין הצדדים כי את ביצוע הרפורמה במס ליחידים ניתן לדחות, מאחר שבמצב של פער במאזן התשלומים וגרעון במאזן המסחרי, הפחתת המס על יחידים עשויה להגביר את הצריכה.

מזכיר ההסתדרות, ח"כ ישראל קיסר, אמר אתמול ל"הארץ" כי בכל מקרה אין בכוונת ההסתדרות להשלים, בכל רפורמה במסים שתוצע, עם ביטול פטורים המעוגנים בהסכמי עבודה.

מדובר, בין השאר, על פטורים בקרנות השתלמות, הסעות, ארוחות ומתנות. עלות פטורים אלה, על פי נתונים של מנהל הכנסות המדינה, 180 מיליון ש"ח.

רבין: יש לי השגות

"לא מוכח שכל מה שייחסך מהרפורמה על המס, ויתן תוספת הכנסה לאדם הפרטי, יופנה להשקעה יצרנית. לדעתי, ההיפך הוא הנכון, ולכן יש לי השגות על התכנית הכלכלית". כך אמר אתמול שר הבטחון, יצחק רבין, בישיבת סיעת המערך בכנסת שהוקדשה לדיון בתכנית הכלכלית.

שר הבטחון טען כי תקציב הבטחון צריך לשקף מניעת מלחמה. כדי להבטיח מניעת מלחמה צריך שהצד שכנגד יבין שאנו צוברים עוצמה והיערכות.

הוצאות הבטחון גדלו לאחר מלחמת לבנון. בשנתיים שחלפו צמצמנו כוחות, כמו כן נגרמה פגיעה בצה"ל, וירידה במלאים, וזאת לפני שמדברים על קיצוץ נוסף.

רבין הוסיף כי פרויקט הלביא הוא לא רק לבטחון אלא משמש מנוף לתעסוקה וטכנולוגיה. אם יהיה קיצוץ נצטרך לעשות רוויזיה שהשלכותיה: פיטורים של אלפי עובדים בתעשיות הקשורות בבטחון.

ממלא מקום ראש הממשלה, שמעון פרס, אמר כי לא השתנתה עמדתו נגד קיצוץ בתקציב משרד הבטחון. פרס הוסיף: "אנו עומדים לפני השלב השני שאפשר להגיע להסכמה להמשך יציבות המשק".

יו"ר סיעת המערך ח"כ רפי אדרי אמר, באותה ישיבה, כי על הממשלה לדעת שלגבי כל ההחלטות שיתקבלו, ולא יהיו מקובלות על המערך, "נראה עצמנו במקרה זה חפשיים לנהוג כפי שאנו מבינים".

צבן: מסמך מדיני

ח"כ יאיר צבן (מפ"ם) האשים אתמול את האוצר בהדלפת מידע חלקי ומטעה באשר להשלכות החברתיות של הרפורמה במס. ח"כ צבן טוען כי ממסמכים שונים שהגיעו בסודיות על שולחנו של שר האוצר, מתברר כי ממצאי אי־השוויון החברתי הכרוכים ברפורמה המוצעת, חמורים בהרבה מכפי שמציגים ראשי האוצר להודות.

לדבריו, עוגת הרפורמה המוצעת תתחלק בין העשירונים בצורה בלתי שוויונית. חמשת העשירונים התחתונים, שהם מחצית האוכלוסיה, לא יקבלו בשום מיתוך מענקה זה, ואילו העשירון העליון יגרוף לבדו 72% מעוגת הרפורמה.

ח"כ צבן מביא לדוגמא כי במשפחה שבה הכנסת שני בני הזוג כ־750 ש"ח, ולה ארבעה ילדים, הפחתת ההכנסה הפנויה ב־1% לערך, וזאת בגרם שלקחו בחשבון ביטולי הפטורים על עבודה משמרות או בגין נסיעות בריאות או חינוך.

לעומת זאת, משפחה בגודל דומה שהכנסתה גדולה פי עשרה, 7500 ש"ח לחודש, תגדיל את הכנסתה עקב הרפורמה ב־6.2%.

יובל הפילהרמונית / נתן מישורי

אנשים שהפנינה בידיהם

קונצרט יובל מספר 7 בהיכל התרבות בתל־אביב, בביצוע הפילהרמונית הישראלית המנצח זובין מהטה והכנר יצחק פרלמן. בתכנית: הפתיחה "אגמונט" מאת בטהובן וקונצ'רטו לכינור ולתזמורת מאת פרוקופייב (מספר 2 ברה־מינור, אופוס 63) ובטהובן (ברה־מז'ור, אופוס 61).

כל מי, שהאזין לפני שנים מספר לפסנתרן ולדימיר אשכנזי בהיכל התרבות בתל אביב, שביצע את הסונטה אפסיונאטה, המוכרת היטב לכל הנבג, למד שהשגור יכול להישמע כגילוי מרעיש. דבר כזה לא אירע אמש, כשהפילהרמונית ומהטה ביצעו בטעם המיוחד להם את הפתיחה אגמונט. זה היה טוב באופי הצליל ובעוצמה דרמטית. אך לא יותר מכך.

פרוקופייב בקונצ'רטו השני שלו לכינור, שאותו אין מבצעים אצלנו לעתים תכופות, הוא חידתי. שואל שאלות רציניות וכאילו חומק מתשובות. ובכל זאת מגיע במנגינותיו הליריות בפרקים א' וב', שיש יופי בעולם. באלה וגם בשיקוף הצבעוני המצוין, החייכני־שלילי בתוכנו, של תקופתנו (פרק ג') הוא מאפשר לכנר־אמן כיצחק פרלמן וגם לעמיתיו לביצוע, להדגיש זאת הלכה למעשה וכך היה.

בטהובן, לעומת זאת, אינו חידתי אלא במובן של "כיצד הוא עשה זאת?" שאלותיו אינן רטוריות, אלא עניין מידי לחקירה עמוקה ולהסקת מסקנות. לא ניתן להתגבת במלים את דברי צליליו בקונצ'רטו לכינור, שהם עצמם כמעט "עבריים" בתמציתיותם ובפשטות העילאית של ניסוחם. אך כשאתה שומע צלילים אלה, המופקים על ידי הכנר יצחק פרלמן והשומעים משפיעים מידית — ובהתנהגת מהטה על נגינת הפילהרמונית. ועל כל איש בציבור המאזינים וכשהקשת הולכת בצינים אידרוסטונתו של היופי, הביבא לצחוק ולבכי שכאן, אתה יכול לומר, שאמנת התמצגת בשיר הלל ליש היחיד המיוחד ומוחר בעולמנו. "הטוב שבכל העולמות", מפני שיש בו כבטהובן וכפרלמן — אנשים שהפנינה בידיהם.

חיילי או"ם בגולן צוידו נגד לוחמה כימית

מאת מנחם הורוביץ

מפקד כוחות או"ם בגולן אומר כי חייליו המוצבים בגבול ישראל — סוריה, מצויידים בציוד סטנדרטי נגד לוחמה כימית, ולומדים איך להשתמש בו למקרה הצורך.

מפקד כוחות האו"ם, בריגדיר־גנראל גוסטאב הולין, אמר במסיבת עיתונאים במלון גני חמת, בעת קבלת פנים שערך צה"ל לאנשי האו"ם, כי למשקיפי האו"ם אין כל אינפורמציה בנושא הנשק הכימי ואין תפקיד הכוח לחקור אם הצבא הסורי או כל צבא אחר משתמש בו.

"בגבול המזרחי המצב שקט. רגישות האזור גדולה, אך לסוריה ולישראל יש אינטרס כיום שיהיה שקט".

חומר החקירה נגד רכז הבלשים במשטרת אילת הועבר לפרקליטות הדרום

נעצר בחשד של גניבת כספים מכספת מלון "המלך שלמה" בעיר

מאת איתן רבין
כתב "הארץ"

חומר החקירה נגד רס"ר אלי שטרן, רכז הבלשים של משטרת אילת שנעצר לפני כמה ימים, בחשד של גניבת כספים מכספת במלון המלך שלמה באילת, הועבר לפרקליטות מחוז הדרום, להכנת כתב אישום.

מקור משטרתי בכיר אמר אתמול, כי שטרן, שעצור עדיין, פוטר מהמשטרה בהוראת ראש אגף כוח אדם והבראה יואשם עם קצין הביטחון של המלון, אמיר בוסגרה(?), באשמה של פריצה וגניבה.

מפקד מרחב הנגב, ניצב משנה חיים בראיון, אמר אתמול ל"הארץ": "המשטרה עורכת עתה שיחות עם שוטרי אילת בפרשת רס"ר שטרן, שגרמה להדהמה במשטרת ישראל ובקרב השוטרים במרחב הנגב. חייבים לשוחח עם השוטרים ולהוציא אותם מההלם". מפקד מרחב הנגב היה מעורה בחקירה הזו מתחילתה ועד למעצר של רס"ר אלי שטרן.

בת 14 ניסתה להתאבד לאחר שאביה היכה אותה במקל

(ע). נערה בת 14 מלוד ניסתה לשים קץ לחייה אתמול אחר הצהריים בבליעת כמות גדולה של כדורים מסוגים שונים לאחר, שלדבריה, שאביה היכה אותה קשה בכל חלקי גופה במקל של מטאטא.

הנערה מאושפזת במצב בינוני לאחר ששאבו את התרופות מקיבתה, וטיפלו בחבורותיה.

בניגוד להוראת אביה, הלכה הנערה לחברתה. כשחזרה קשר אותה האב בחבל, היכה אותה באכזריות — סיפרה לחוקרי המשטרה בבית החולים אסף הרופא, שבו אושפזה. לאחר שהיכה אותה עזב האב את הבית, והיא נשארה עם שמונת אחיה הקטנים בבית, והחליטה לשים קץ לחייה.

בית כנסת בנתניה שימש כתחנת סמים

מאת נורית אמיתי

תחנת סמים נתגלתה אתמול בבית־כנסת בשכונת אזורים בנתניה.

הגילוי בא בעקבות מידע מודיעיני שהצטבר בתקופה האחרונה במחלקת המודיעין של מרחב השרון. אתמול הוחלט לשלוח למקום את בלשי היחידה ולנסות וללכוד את סוחרי הסמים שפעלו במקום.

בלשי היחידה בפיקוד של רפ"ק משנה יעקב אמיאס, הציבו מארב במקום. בתצפית שערכו, גילו כי צרכני סמים הגיעו למקום ברכב פרטי או במוניות, שילמו ונכנסו לבית הכנסת ושם, במקום מסתור, שלפו את הסם המבוקש.

קבלת מודעות!
לוח-פון
שרות מודעות בטלפון
03-292 779
באמצעות כרטיסי אשראי
[illegible] 1986

המעלות של אל על

	מעל' מינימום	מעל' מכסי'		הטמפרטורות אתמול	
אמסטרדם	6	10	גשם	4	7
אתונה	10	16	מע.חל	3	7
בוקרשט	11	16	מע.חל	-9	-4
בריסל	6	10	גשם	3	7
וינה	7	10	גשם	3	0
ז'נבה	4	6	מעונן	5	6
לונדון	9	11	מע.חל	4	10
ליסבון	6	11	מע.חל	6	11
מדריד	-2	5	בהיר	4	11
ניו־יורק	1	5	מעונן	2	9
פאריס	7	10	גשם	3	7
פרנקפורט	5	8	גשם	0	8
ציריך	4	7	מע.חל	-1	4
קהיר	10	16	מע.חל	10	16
קופנהאגן	0	3	מע.חל	-4	-2
רומא	6	12	מע.חל	0	9
שטוקהולם	-7	-4	שלג	-4	-4

אל על

מעבדת תמלילים
"לניר"
בעלת נסיון, חרוצה ואחראית
דרושה למשרד עורך דין בתל־אביב, למשרה מלאה.
טלפונים: 03-260417, 03-262027, 03-267095

דחפון
שרות מודעות טלפוני של דחף
לבעלי כרטיס אשראי
03-611001

לשלמה, אילנה, דליה והנכדים

אתכם באבלכם הכבד על מות

עדה לוקסמבורג

רוזמרי ומנחם זלינגר

בצער רב אנו מודיעים על פטירתה של
אשתי אמנו סבתנו ואחותי היקרה

כרמלה דוכדבני

לבית גרייצר

ההלוויה תתקיים בבית העלמין ברמת־השרון צומת מורשה

פרטים על מועד ההלוויה בטלפונים

03–733021, 03–721582, 03–416617

בצער וביגון אנו מודיעים על פטירת האשה הנפלאה

רוזה בן־דב

ההלוויה תיערך מחר יום חמישי ל' בכסלו תשמ"ז 1.1.87 בשעה 12.00
בבית העלמין בכפר סמיר

המבכים:
בעלה: יעקב
הבת: עדנה פיונטי
הנכדים: אביגיל וגדעון
האחות: עליזה רינקור ומשפחתה
האח: יצחק גולן ומשפחתו

בכנסת

פרץ לא החליט מה יעשה ביום שני כאשר שושנה מילר תירשם כיהודיה

מתלבט אם לפרוש מהממשלה או לנטוש את תיק הפנים ● ח"כ דורון שינתה במפתיע דעתה על השתמטות תלמידי ישיבות משירות בצבא

ועדות וסיעות / דן מרגלית

יושב ראש ועדת החוקה אלי קולס (ליכוד) שיכנע אתמול את מנכ"ל משרד הפנים אריה דרעי לבל ינסה להשיג אישור לרישום "הלאום לשעבר" של גיור מאחר ואין להצעה זו רוב בוועדה. אפילו אחד מח"כי ש"ס יעקב יוסף אינו מתכוון להצביע בעדה. גם לא נציג המפד"ל ח"כ אבנר שאקי. בתנאים אלה לא הוגש אתמול התיקון לדיון בוועדת החוקה.

היום עומד שר הפנים יצחק פרץ להשיב על שאילתה של ח"כ שולמית אלוני בעניין רישום שושנה מילר כיהודיה, כהוראת בית הדין הגבוה לצדק. ח"כ אלוני מתחה ביקורת על יוזמת ש"ס לרשום בתעודות הזהות את "הלאום הקודם". סביב פעילות זו מתחולל משבר בין הגורמים השונים הנוגעים להבהרה את המשך מכוונתה של ש"ס בקואליציה. היום האחרון לבצע את הרישום המתוקן יהיה ביום ב' הבא.

אתמול העלו בש"ס כמה הצעות: השר פרץ ינטוש את תיק הפנים ויישאר בממשלה כשר בלי תיק; פרץ יפרוש מן הממשלה; או שיוטס בהחלטה לחו"ל. אמש עמד השר פרץ לפגוש ברב אליעזר ש"ך. הוראת הרב ש"ך היא למנוע רישום שיאפשר לרשמי נישואין להתיר מי גר — ואת עוד לפני שתירשם מילר.

יו"ר סיעת הליכוד ח"כ שרה דורון (ליכוד) הפתיעה אתמול את חברי ועדת המישנה לעניין השתמטותם של תלמידי הישיבות השוהות משירות בצה"ל כאשר הרגישה כי אין כוונה לשנות את הסטאטוס קוו ואת ההסכם הקואליציוני בעניין זה. כאשר הוקמה במפתיע — לראשונה — ועדת המישנה לבירור ההשתמטות של תלמידי ישיבות על ידי ועדת החוץ והבטחון דיברה ח"כ דורון בחריפות נגד המשתמטים. אולם בישיבת ועדת המישנה בראשות ח"כ מנחם הכהן (מערך) אמרה נציגת הליכוד כי "בהסכם הקואליציוני יש סטאטוס קוו, וזה מחייב". "אמנם באורח אישי היא נגד השתמטות של בחורי הישיבה משירות בצה"ל, אך ההסכם הקואליציוני מחייב".

הוועדה הוקמה בעקבות הצעה לסדר היום של ח"כ גאולה כהן (התחיה) השוללת את ההשתמטות משירות צבאי. לפני ישיבת הוועדה ניסה ח"כ רפאל פנחסי (ש"ס) לשנות את החלטת ועדת החוץ והבטחון להקים את ועדת המישנה, אך לא הצליח. בדיון הדגיש ח"כ הכהן כי יש להבטיח

שרה דורון

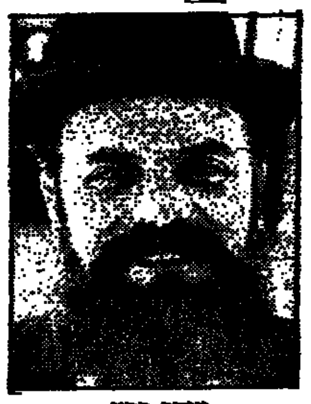
יצחק פרץ

שמקבלי הפטור ילמדו תורה ולא יבלו את זמנם ביציע הכנסת ובמקומות אחרים שאין להם דבר עם לימוד תורה.

מניחים כי עבודות הוועדה תימשך כמה חודשים.

העתקת תחנת רדינג תעלה למשלם המסים כ־500 מיליון דולארים. מי שמציע להעתיקה צריך להצביע על מקורות המימון. ועדת הפנים של הכנסת שדנה בנושא בראשות ח"כ בני שליטא קבעה שעד לסיכום הוועדה תימנע חברת החשמל מלבצע כל מהלכים ביצועיים ותכנוניים להקמת המרכזיות.

ח"כ עובדיה עלי (ליכוד) תבע משר החינוך והתרבות יצחק נבון לקרוא לסדר את המורה אברהם ארבל מסמינר הקיבוצים על שסירב לשמש חונך לתלמיד המתגורר באריאל. "אם יעמוד המורה בסירובו יש לפטרו לאלתר." המורה ארבל כתב כי "איני מוכן להדרכת תלמידים מן השטחים הכבושים. זו אמונתי ואיתה אני רוצה להמשיך לחיות." לטענת עלי "גישה זו מעידה על חוסר סובלנות פוליטית."

המיועד למשנה למנכ"ל משרד התעשיה אינו בעל תואר אקדמאי כפי שהצהיר

● בבדיקה שערך "הארץ" לא מופיע ישראל כץ ברשימת הבוגרים של האוניברסיטה העברית
כץ: יש לי תואר, ואיני רוצה להתייחס לעניין המשנה למנכ"ל

מאת איל ארליך ויונתן שרמן

המיועד לתפקיד משנה למנכ"ל משרד התעשיה, ישראל כץ, אינו עונה לדרישות התפקיד משנה למנכ"ל, לפיהן עליו להיות בעל תואר אקדמאי. כזכור, שר התעשיה, אריאל שרון, מבקש למנות את שותפו הפוליטי ישראל כץ לתפקיד משנה למנכ"ל במשרדו וכץ עצמו אישר כי התפקיד הוצע לו והוא נענה להצעה.

על פי דרישת התקשי"ר, מישרת משנה למנכ"ל הינה בדרגה כ"ד בדירוג עובדי המדינה ואחת הדרישות ההכרחיות לקבלת התפקיד היא תואר בוגר ממוסד אקדמאי מוכר.

ישראל כץ הצהיר באוזני סופרי "הארץ" לפני מספר ימים, כי הוא בעל תואר בוגר מטעם האוניברסיטה העברית בירושלים בחוג ליחסים בין לאומיים. באותה שיחה אמר כץ: "השלמתי את כל חובותי לתואר ראשון ואני לומד כעת למ.א. בנושא המדינה".

בבדיקה שערך "הארץ" התברר, כי טענה זו אינה נכונה וכן לא סיים את לימודיו לתואר בוגר וכי שמו אינו מופיע ברשימת בוגרי האוניברסיטה.

ל"הארץ" נודע עוד, כי שר התעשיה פנה לפני ימים אחדים לנציבות שירות המדינה וביקש להחזיר את התקן של משנה למנכ"ל שבוטל במשרד לפני כשנתיים. הנושא הובא לעיונו של מנכ"ל משרד האוצר, ד"ר עמנואל שרון, בתוקף תפקידו כממלא מקום נציב שירות המדינה, והוא אמור להכריע בנושא זה בימים הקרובים. במידה וד"ר שרון יאשר את התקן, הוא יתבקש לאשר גם את איוש המשרה על ידי ישראל כץ. בתגובה לדברים אלה אמר אמש ישראל כץ "יש לי תואר ואיני רוצה להגיב או להתייחס לנושא תפקיד משנה למנכ"ל".

שריר: אני מרחם על מודעי

"אני מניח שעם שובו למשרד המשפטים, הוא יפנה את מרצו כלפי עבודתו המיניסטריאלית, ולא כלפי חבריו לסיעה ולמפלגה"

מאת אילן שחורי
סופר "הארץ"
לענייני מפלגות

כעס רב שרר אתמול אצל השרים גדעון פת, אברהם שריר, ומשה נסים על הביטויים החריפים שהשמיע כלפיהם שלשום השר יצחק מודעי, [illegible] למפלגה.

לסופר "הארץ" נודע כי עוד שלשום בלילה לאחר האסיפה של אוהדי מודעי, התכנסו כל חברי הסיעה הליברלית בכנסת למעט גולדשטיין תיכון, להתייעצות דחופה בחדרו של ח"כ פסח גרופר במלון פלאזה בירושלים. באותה התייעצות סוכם כי אם יבוא מודעי לכינוס מועצת המפלגה, יחרימו אותו חברי הכנסת והשרים בטענה כי אינה חוקית.

השרים הליברלים קיימו גם אמש התייעצויות טלפוניות לאחר הפרסום המלא של דברי מודעי ב"הארץ". שר המשפטים אברהם שריר, שקיים אתמול סיור בעמק בית שאן, אמר בשיחה ל"הארץ" כי הוא מרחם על מודעי, מכוח התבטאויותיו חסרות האחריות. שריר אמר כי למרות דברים קשים אלה, הוא החליט לסלוח למודעי. "אני בטוח שמודעי לא התכוון להשמיע ביטויים חריפים כאלה. אני מבין את הרגשתו בימים אלה. אני מקווה שהוא ימצא גם את הדרך לשיתוף פעולה עם חבריו. אני מניח שעם שובו למשרד המשפטים, יפנה מודעי את מרצו, כלפי עבודתו המיניסטריאלית, ולא כלפי חבריו בסיעה ובמפלגה" — אמר שריר.

שר האוצר משה נסים אמר אתמול בתגובה שאין לו הזמן לעסוק ביריבויות הפנימיות במפלגה הליברלית. נסים אמר כי הוא מקווה שמודעי לא יעשה כל צעד שעשוי להביא להידרדרות נוספת במפלגה הליברלית.

מאמץ למנוע עיצומי האחיות ביום ראשון

(עז). שיבושים חמורים צפויים ביום א' בבתי החולים, עקב החשש להתפרצות מחודשת של סכסוך האחיות.

שרת הבריאות פנתה בדחיפות לשר האוצר, שיתערב בפרשה.

עפ"י פרטים שהגיעו למשרד הבריאות מנציגי הסתדרות האחיות בבתי החולים, עולה כי החל מיום א' הקרוב, יוחלו שיבושים בעבודת בתי החולים, כיוון שהאחיות החליטו ליישם באופן חד צדדי את ההסכם שהתגבש עמן עוד לפני חודשים. באסיפת חירום שכינסו האחיות לפני שלושה ימים, הוחלט כי בכל בתי החולים בארץ יעברו האחיות לעבודה במתכונת של ארבע משמרות ביום. כל משמרת בת שש שעות בלבד.

הדבר מחייב את בתי החולים לדאוג לשיבוץ אחיות במשמרת נוספת, והללו אחיות אלה אינן בנמצא. כך שעלול להיווצר מצב שמשמרת שלמה לא תהיה מאוישת בבתי החולים.

בימים הקרובים יתקיימו התייעצויות בהנהלת משרד הבריאות, כדי למנוע את העיצומים ביום ראשון.

"היום אני יודע שמה שהייתי צריך לעשות הוא להזמין אותם, לשמוע מה יש להם לומר, ורק אחר־כך לאשר לסוויסה להעבירם מתפקידם"

בר־לב מתחרט על טיפולו ב־3 הקצינים שהתלוננו על הנציב

אולם המליאה

/ אורי ניר

שר המשטרה חיים בר־לב הודה על חטא אתמול בפרשת רפי סוויסה. בדיעבד אמר שהיה צריך לשמוע מה בפיהם של שלושת קציני שירות בתי הסוהר שהתלוננו על הנציב, טרם מתן האישור לסוויסה להעביר אותם מתפקידם: "היום אני יודע שמה שהייתי צריך לעשות הוא להזמין אותם, לשמוע מה יש להם לומר, ורק אחר־כך להחליט".

השר בר לב אמר את הדברים בתגובה להצעה לסדר היום של הכנסת, שהגיש ח"כ רן כהן מר"צ. ח"כ כהן האשים את שר המשטרה ש"עבר על כל הרמזורים האדומים בפרשת סוויסה". לדברי ח"כ כהן, השר פגע בכל נורמות ההתנהגות ההוגנות כלפי הכפופים לו, רק משום שאלה התלוננו נגד הנציב הקודם של שירות בתי הסוהר.

בתגובתו לדברים, הזכיר השר בר־לב ששני קצינים מהשב"ס באו למנכ"ל משרד המשטרה כחודש לפני העברתם מתפקידם, והתלוננו על שורה שלמה של עבירות מינהליות ואף פליליות. המנכ"ל הציע להם להיפגש עם השר או, לחלופין, להגיש תלונה בכתב. שני הקצינים נפגשו עימי רק אחרי שהועברו מתפקידם. מכאן, הסביר השר, שהיענותו לבקשת הנציב רפי סוויסה להעבירם מתפקידם היתה בתום־לב וביושר, ובהתאם לעקרון שקבע הבג"ץ בעניין זה.

למרות זאת, בר־לב הסכים בדיעבד שהיה עליו לשמוע את דברי הקצינים לפני מתן האישור.

סערה על הריסה

סערה פרצה במליאה במהלך דיון בהצעות דחופות לסדר שהעלו שישה חברי כנסת בעניין הריסת הבתים בכפר הבדואי ערב אל־עהוואלד שליד טבעון.

בתשובתו לששת ההצעות כינה שר הפנים יצחק פרץ את אנשי הכפר שבתיהם נהרסו "מתנחלים שלא כחוק". הביטוי הזה עורר קריאות ביניים נזעמות מצד חברי הכנסת תופיק טובי, אלעזר גרנות, צ'רלי ביטון, דיראן עטשי, ואחרים.

ח"כ טובי מחד"ש אף נקרא לסדר, לא לפני שהשר פרץ קרא לעומתו: "תתבייש לך פרץ שכמותך. אתה פרוץ, חסר נימוס, וחסר דרך ארץ". ששת חברי הכנסת מסיעות המערך, חד"ש, מפ"ם, ר"צ, הרשימה המתקדמת ושינוי התקוממו נגד הריסת 7 בתים שנבנו ללא רשיון בערב אל־עהוואלד, בעקבותיה נותרו יותר מ־50 איש ללא קורת גג. "זהו צעד נוגע ואכזרי המנאפי", אמר ח"כ תופיק זיאד; "השר ארנס מעביר את המלחמה בפלשתינים מצד אחד של הקו הירוק אל צידו השני", הודיע ח"כ מוחמד מיעארי. חבר הכנסת דדי צוקר מר"צ תבע מארנס להתייחס אל ערביי ישראל כאל אזרחים שווים. השר פרץ אמר כי הריסת הבתים נעשתה בהתאם לחוק, ולאחר שמינהל מקרקעי ישראל הציע לתושבי ערב אל־עהוואלד מגרשים חלופיים לבנייה בקרבת האיזור הבנוי בכפר. טרם ביצוע ההריסה ואף במהלך הבנייה חזר המינהל והתריע בפני התושבים כי הבנייה אינה חוקית. אך לשווא. חלק מההצעות לסדר הועבר לדיון בוועדת הפנים של הכנסת.

מפנה בחקירה: לאחר שהכחיש כל מעורבות באירוע לפני שנה

נקש הודה בתכנון שוד מזוין של מכונית כומר שהכילה זהב

מאת נדב שרגאי סופר "הארץ"

ויליאם נקש הודה בפני חוקרי המשטרה ב־31.3.85, כי היה שותף לקשר לביצוע שוד מזוין, כך עולה מהודעתו של נקש בפני חוקרי המשטרה, שנחשפה אתמול לראשונה.

הודעתו של נקש הובאה לתיק שבו עמדו לדין נחמיה חדידי ודניאל זכריה. השניים נידונו אתמול לתקופות מאסר, בגין חלקם בקשירת קשר לביצוע שוד מזוין במכוניתו של כומר שאמורה היתה להכיל מטילי זהב. השוד שבו היה אמור להשתתף גם נקש.

בהודעתו אמר נקש: "... הגענו למקום בדרך ליריחו. חיכינו שם ארבע שעות. רצינו ארבעתנו לעשות שוד, לעצור מרצדס כחולה, שידענו שיהיה בה הרבה כסף, אבל המשטרה הגיעה ועצרה אותנו".

נקש מספר עוד בתשובה לשאלות החוקר כי מאיר כהן, (עד מדינה ושותף לקשירת הקשר לשוד המזוין, שהביא להפללת שותפיו של נקש, חדידי וזכריה (נ. ש.) הוא שהודיע לו שבוע ימים לפני המועד כי נועדו הארבעה לבוא לשוד.

החוקר: של מי היה הרעיון לבוא לשוד?

נקש: של כולנו

החוקר: מה אתה הבאת איתך לביצוע השוד?

נקש: רק תיקים ריקים. החוקר: האם היית קודם באותו מקום עם אותם האנשים ואם כן, מדוע?

נקש: שבוע לפני זה הייתי עם אותם אנשים כדי לראות את המקום בדרך ליריחו.

החוקר: מאיפה קיבלתם את המידע שיש במרצדס הכחולה כסף? תשובה: מדני זכריה. אני לא יודע מאיפה הוא ידע.

החוקר: מי בחר את המקום לבצע את השוד? נקש: ארבעתנו.

אתמול נידונו שני שותפיו של נקש לתקופות מאסר בגין חלקם בקשר לשוד. דניאל זכריה נידון לשלוש שנות מאסר בפועל ונחמיה חדידי ל־33 חודשי מאסר בפועל. שופט בית המשפט המחוזי בירושלים יעקב צמח תיאר את פרטי המעשה בגזר דינו "בשבוע הראשון לחודש מארס 1985 הגיע זכריה לביתו של אחר, מאיר כהן בירושלים והציע לו לבצע שוד מזוין באיש כמורה, העומד להגיע דרך גשר אלנבי במכונית נושאת לוחית רישוי דיפלומטית. המכונית היתה אמורה להכיל מטילי זהב ודולרים בכמות גדולה. מאיר כהן ביקש לדעת פרטים נוספים לגבי המידע שבידי זכריה. על כן נפגשו השניים לאחר מספר ימים ליד ביתו של נחמיה חדידי וזה סיפר כי במכונית הכומר אמורים להיות כ־60 ק"ג מטילי זהב וכשני מיליוני דולרים של ארה"ב. הנאשמים ומאיר כהן החליטו לגשת לתכנון השוד כשהם מצרפים לתכניתם את נקש. "מאחר והם שהיו שותפים לקשר, כולל נקש, נתפסו ביום 17.3.85 על דרך יריחו."

סופר "הארץ" מציין כי בהודעה קודמת של נקש במשטרה, ביום ה־17.3.85 הכחיש נקש קשר לתכנון שוד ורק בהודעה המאוחרת שלו, המצוטטת בידיעה זו מודה נקש בקשר שלו לפרשה.

המשנה ליועץ המשפטי קבע:

השידורים הניסיוניים בערוץ 2 אינם חוקיים

מאת לילי גלילי

המשנה ליועץ המשפטי לממשלה, יורם בר סלע, קבע אתמול כי השידורים הניסיוניים בערוץ השני כפי שהם נעשים אינם חוקיים, והם יכולים להתבצע רק באמצעות רשות השידור. לדעתו, רשות השידור היא זו שצריכה לספק את התכניות המשודרות במסגרת הניסיונית של הערוץ השני. זאת, בניגוד לתוכנית שהוגשה בין שרי התקשורת והחינוך, על פיה יועברו השידורים הניסיוניים באמצעות הטלוויזיה הלימודית. בר סלע השמיע את עמדתו זו בפגישה שקיים היום הוועד המנהל של רשות השידור עם יצחק נבון ונציגי היועץ המשפטי לממשלה.

בסיכום הפגישה, ביקש נבון מבר סלע להמציא לו חוות דעת משפטית על חוקיותם של השידורים המשודרים עתה בערוץ השני, על מנת להחליט על המשך צעדיו בנושא. נבון רמז בפגישה, כי הוטעה בעבר באשר לחוקיותם של השידורים, וכי אין בכוונתו לפעול בעניין זה בניגוד לחוק. כמו כן, ביקש נבון מהנהלת רשות השידור להמציא לידיו את הצעותיה להפעלת השידורים הניסיוניים.

על פי הצעה שהתגבשה אתמול בוועד המנהל של רשות השידור, תשדר כל אחת מתחנות הטלוויזיה (לימודית וכללית) בשעות שיוקצו לה, והמתוקנת היא. ממוצאי השבת ועד ליום א' בבוקר, יבוצעו השידורים על ידי רשות השידור בלבד.

[illegible]: אורית גלילי

קסם של ים כנרת ב־10 שקלים ליום
(למעט בחגים)
לינה בבית הארחה על שפת הכינרת. [illegible]

העיתונאי זאב יפת תובע מהמו"ל שבתאי הימלפרב 40000 ש"ח על לשון הרע

מאת צבי זראל
סופר "הארץ"

העיתונאי זאב יפת הגיש השבוע תביעה על לשון הרע, שבה הוא תובע 40 אלף ש"ח משבתאי הימלפרב, מנהל החברה המאוחדת לפרסומים בע"מ, המוציא לאור של רשת עיתונים ושבועונים בשפות זרות.

בתביעה שהוגשה לבית משפט השלום בתל־אביב, טוען התובע, באמצעות עו"ד גלילה הורנשטיין, היועצת המשפטית של אגודת העיתונאים בתל־אביב, כי לחברי אגודת העיתונאים בתל־אביב הובאו עובדות על דבר תנאי עבודה מחפירים של העיתונאים בעיתונים בשפות זרות. בכתב התביעה נטען, שמקום עבודתם של העיתונאים מוזנח, חסר קירור וחימום ותנאי נוחות מינימליים. כן נטען, כי הנתבע מנהג כלפי העיתונאים יחס מעליב ומתנשא, השליט משטר אימה במקום עבודתם. מאחר שלא קיים ועד באותם עיתונים, נטען עוד, הוזמן ועד אגודת העיתונאים לערוך בחירות לוועד משותף לכל עיתוני הרשת בשפות הזרות כדי להביא לתיקון המצב.

התובע, חבר הוועדה המקצועית של אגודת העיתונאים ויו"ר ועד עיתונאי "הארץ", נבחר לשמש לחזות המלווה של ועד העיתונאים של העיתונים בהוצאתו של הנתבע, במו"מ עם הנהלת עיתוני הרשת שנועד להיפתח במטרה לתיקון המצב. לאחר שנודע לנתבע, כי התובע צריך ללוות את ועד עיתונאי רשת העיתונים בשפות הזרות, נטען בכתב התביעה, פנה הנתבע במכתבים לאגודת העיתונאים בתל־אביב כדי לגרום להשפלתו, להציגו כמתווה, לעשותו לבוז וללעג ולפגוע בכשרו למלא את התפקיד, שהטילה עליו אגודת העיתונאים.

התובע מצרף לכתב התביעה מכתבים של הנתבע בהם נכתב, כי יפת עשה ניסיון מכוער לקבל פרטים, שאינם בסמכותו של הנתבע. באחד המכתבים כתב הימלפרב, כי צירופו של יפת לוועד עובדי העיתונים לא בא כדי להקנות לחברי הוועד עזרה על־ידי אדם בעל ניסיון אלא כדי להתעסק אתו. עוד טוען התובע, כי הימלפרב כתב עליו באחד המכתבים, כי פנייתו אל עובדי רשת העיתונים במכתב "עושה רושם של מי שפועל כבבעש ע"י".

בנוסף לתשלום הפיצויים נתבע הימלפרב לפרסם התנצלות בכל העיתונים היומיים.

טרם הוגש כתב הגנה.

אם יש לך זמן, אל תקרא!

היום, מקבלי החלטות ובעלי מקצועות חופשיים מוצפים במאות מסמכים, תזכירים, דוחו"ת, הסכמים, פרסומים ודברי דואר לרוב. לעיתים אין מצליחים לקרוא את החומר הרב ולפעול בהתאם.

התוצאה: פיגור העלול לגרום לנזקים.

בקורסים רבים שמקיימת מיל"ה המכללה לקריאה מהירה זה 22 שנה לבכירים בתחומי התעשיה והמנהל, התברר כי על מנהל ברמה זו להקדיש לקריאה בין 4 ל־6 שעות ביום. הקורסים לקריאה מהירה פותרו את בעיות הקריאה וריכוז החומר שלהם באופן משמעותי.

מכללת מיל"ה פיתחה שיטות ומיומנויות מדעיות מתקדמות, שתעזורנה גם לך להתמודד בהצלחה עם בעיות אלו.

הקדש לכך זמן קצר בלבד: 9 פגישות בחודש ימים ותהנה בעתיד מזמן פנוי ומביצועים משופרים בעבודתך.

לפרטים נוספים:

מיל"ה
המכללה ל: קריאה מהירה
03-900153
03-909870
03-903215

ורשבסקי פרילוק דובר

לגבריאל שמש
(גברדוש)

ברכות חמות עם הוצאת ספרך החדש: "שמש"

עלה והצלח

מאחלים
חבריך ממח' מודעות
"הארץ"

המרכז הישראלי לניהול

מועד פתיחה: 27.1.87

השתלמות:

היבטים חשבונאיים ופיננסיים למשפטנים

בין נושאי הלימוד:

- ★ מערכת החשבונאות הפיננסית
- ★ הכרת והבנת הדו"חות הכספיים
- ★ חשבונאות בתנאי אי ודאות
- ★ מימון ושיקולי כדאיות
- ★ שוק ההון בישראל
- ★ תחיקה פיסקלית
- ★ עקרונות חוקי המיסוי בתנאי אינפלציה
- ★ תכנון מס

צוות המרצים כולל את:

דר' אריה עובדיה, מר שאול ברינפלד, ח"כ אוריאל לין, מר צבי גוטציט, דר' מאיר חת, מר שמואל סטטבסקי, מר יחזקאל פלומין, מר נחום פריידקס, גב' שולמית שיפר

כ־120 שעות לימוד אחת לשבוע בימי ג', בשעות אחה"צ, מלון רמת־אביב, ת"א

פרטים והרשמה:
המרכז הישראלי לניהול: 03-257202
המרכז ללימודי ניהול: 03-429895/6

מלל
מרכז ללימודי ניהול

הנהלת מודיעה

החל מיום חמישי 1.1.1987

יחולו שינויים ושיפורים בקווי השירות:

אזור תל־אביב

לנוחות ציבור הנהגים המשתמשים בחניון "חנה וסע" בתחנת הרכבת – הועתקו תחנות הקווים: 20, 61, 62, 64 ברח' פרשת דרכים – קדימה, מעבר לרמזור – מול החניון.

אזור פ"ת – קו 74 לעמישב

★ מסלול הקו יעבור מתחנה מרכזית בפ"ת דרך "השוק" – החל משעה 09.00

★ תחנת המוצא בעמישב תהיה ברח' טבריה 35 – משם יכנס לרח' שבט בנימין, צפת – וממשיך במסלולו הרגיל.

אזור יו"ש

קווים: 81, 89 – לקדומים ועמנואל

★ הופעל לוח זמנים מעודכן

★ פרטים – במזכירויות היישובים ובמודיעין "דן"

פרטים נוספים – במודיעין "דן" 03–259250/259259

כינוס האסיפה הכללית

ביום ד' 14.1.87, בשעה 16.00 תתכנס האסיפה הכללית של "החברה להגנת הטבע" במדרשת שדה בוקר

על סדר היום:

אישור חברי המועצה.

דיווחים על פעילויות החברה.

החברים מוזמנים

החברה להגנת הטבע

ספורט

בעריכת יהואל ארזי

הנבחרת לא מצאה יריב אימונים יעיל בראשל"צ

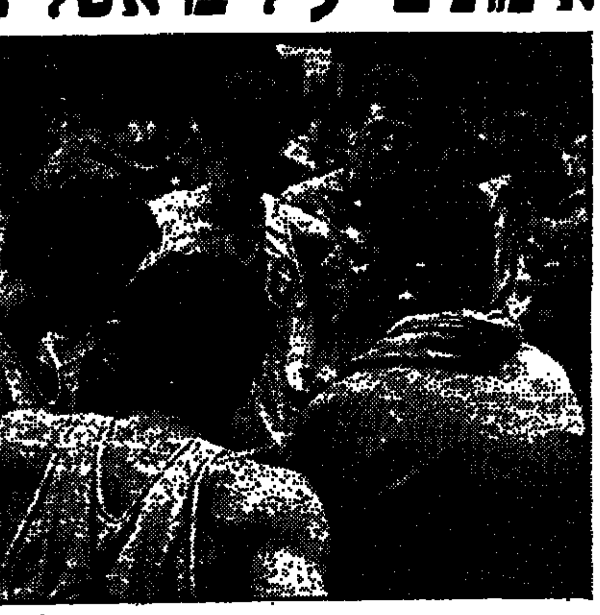

רני בוצא מדריך את שחקני הנבחרת הצעירה בכדורסל, אמש בראשון לציון. הנבחרת יוצאת מחר לטורניר בינלאומי מיוחד בשטוקהולם. (צילום: עודי קרן)

כדורסל

נבחרת ישראל — מכבי ראשון לציון (31–53) 71–108

הנבחרת הצעירה של ישראל לא היתה בדיוק נבחרת ישראל בכדורסל אבל כבר יש לומר שמכבי ראשון לציון, מצמרת הליגה הארצית, לא היתה בדיוק יריבת אימון לצוות העומד לצאת מחר לשטוקהולם, כדי להשתתף בטורניר בהשתתפות הנבחרות המארחת וכן נבחרות איסלנד ויוון.

על היעדר יריבת אימון ראויה לשמה יעיד יותר מכל ההפרש הגבוה (37 נקודות) שבו זכה התלכיד הישראלי. על קבוצה שראתה יותר כאוסף מיקרי של שחקנים שחוזק על ידי השחקן האמריקאי שהוא העזר בקי רובינסון שכלל לא הרשים.

מבחינתנו עיניה כמובן הנבחרת הישראלית. זו גילתה לפעמים יכולת נאה למדי, בפרט ביכולת הקליעה של אחדים מהשחקנים, כמו ליאור ארדיטי ודורון שפע שקלעו מטווחים בינוניים וארוכים, אבל את עיקר תשומת הלב משכו ללא ספק דווקא הגבוהים שבנבחרת שאינם מקבלים אשראי רב בקבוצותיהם. הכוונה לתומר שטיינהאואר השחקן הצעיר גבה הקומה שקלע 20 נקודות והצטיין גם בקליטת כדורים חוזרים בהגנה ובהתקפה כאחד. גם עופר פליישר, גבה הקומה, הצטיין במאבק על הכדורים החוזרים, אם כי משחק ההתקפה שלו היה מאופק למדי.

שני רכזי הנבחרת אורן שמר ועדי גורדון גילו יכולת מביחה את הדעת, והאחרון אף הצטיין בקליעה לסל כשקלע בין 14 נקודותיו גם שלושה סלים של שלוש נקודות.

● לנבחרת ישראל קלעו: שטיינהאואר 20, שפע 19, ארדיטי 17, גורדון 14, רוזנברג 11, שמר 6, פליישר 6, ברנע 6, אמסלם 4, יצחק כהן 2, באורי 2.

● לראשון לציון קלעו: גלסון 18, באורי 13, רובינסון 12, קצרי 11, אורן 9, שטרן 6, כהן 2.

שפטו אריק זילברברג ואבי גויטע, 400 צופים, בראשון לציון.

נקבע הסגל לשטוקהולם

מאמן נבחרת הכדורסל שתצא מחר לשטוקהולם, רני בוצא, פירסם אמש את רשימת הכדורסלנים הצעירים שישתתפו במסע לשוודיה: דורון שפע, עופר פליישר, תומר שטיינהאואר, ארי רוזנברג, עדי גורדון, ליאור ארדיטי, אורן שמר, יצחק כהן. לשמונה אלה יצטרפו אבי מרחוי הרב הגולה, כדורסלני הפועל גליל עליון, השוהים כעת עם קבוצתם בהולנד.

מהסגל נגרעו אמש, אחרי המשחק בראשון לציון: שמעון אמסלם, אסף ברנע, רועי שילנסקי, אבי גולדשמיט ועמי נאמי.

מכבי: 45 הפרש, בלי מאמץ

מאת יעקב זינגר
סופר "ספורט הארץ"

משחקה השני של מכבי תל־אביב מול המובילה בליגת הכדורסל הבלגית, קבוצת ראסינג מאלין, נסתיים בניצחון אטרקטיבי ישראלי נוסף, הפעם 74–119, לאחר 41–61 במחצית.

אפילו אימון טוב לא שימשו הבלגים למכבים, בכך שלא אילצו את הישראלים להתאמץ, כדי לזכות בהפרש של 45 נקודות. ומאחר ששתי הקבוצות לא התאמצו בהגנה, שטף משחק ההתקפה. אך אימון טוב היה זה בוודאי ללי ג'ונסון שהביע פשוטו כמשמעו 23 נקודות לסל הבלגי וגרם בכך הנאה רבה לצופים בראשון לציון. כל שחקני מכבי נתנו דקות מרובות.

● למכבי קלעו: מגי 27, ג'ונסון 23, ג'מצ'י 22, ברקוביץ 18, ארואסטי 9, לאוסף 8, קורנליוס 6, ליפין 6.

● למאלין קלעו: ראוויז 28, סמאיי 18, מכיס 13, פרנילס 8, קודים 5, האנדרבוק 2.

שפטו דן ברונשטיין ושי שטרייקס, 2000 צופים, היכל הספורט העירוני בראשון לציון.

● בטורניר כדורסל בהלסינקי ניצחה טורקיה את מערב גרמניה 81–78, לאחר שפיגרה 44–46 במחצית. פינלנד הביסה את אנגליה 90–72 (46–28).

כדוריד

שתי הפתעות בליגה

שתי הפתעות היו אמש בליגה הלאומית בכדוריד במשחקים שהוקדמו ביממה. אליצור הרצליה ניצחה 16–25 את סגן האלוף הפועל רמת־גן. המצטיין היה מריאן פייר־זלבר מהרצליה שהבקיע 11 שערים. כן הצטיין השוער אהרון שלמון. העולה החדש אס"א ת"א זכה לניצחון ראשון העונה 17–20 על מכבי "ארזים" ר"ג. המשחקים היו באוניברסיטת תל־אביב.

יתר משחקי המחזור ה־13 יהיו הערב: הפועל נחלים — מכבי רחובות (ברמת־הכובש), מכבי פתח תקוה — הפועל פתח־תקוה (ביהוד), הפועל רחובות — מכבי ראשל"צ, הפועל ראשל"צ — מכבי נתניה.

יוסף חבס

כדורעף

מכבי חיפה הפתיע את קרית אתא

מאת סופר "ספורט הארץ"

העולה החדש מכבי חיפה הפתיע אמש בליגה הלאומית בכדורעף, כאשר גבר 2–3 על הפועל קרית־אתא. המודיך הפועל המעפיל לא התקשה להביס 3–0 את האלוף הפועל בת־ים. יתר התוצאות: הפועל מטה־אשר — הפועל העמק 3–0, הפועל שריד — הפועל רמת־אביב 3–0, הפועל כפר־סבא — אליצור תל־אביב 3–0.

שיפור בצוות הישראלי הביא מבול 5–0 על קפריסין — אבל

הניצחון הועיל בעיקר למוראל

ישראל — קפריסין
0–5 (0–2)

השערים: איתי מרדכי (11, 68), משה אייזנברג (20, 51), מני בסון (73).

★ המצטיין: איתי מרדכי.

נוער

מאת משה הר־געש

בכדורגל יודע כל מ"כ, כי אחד מתפקידיו החשובים ביותר הוא לשכן בפני הסיכונים התרשים השכם והערב שיש להיזהר מ"מלכות צרור". "תאונה" מהסוג הזה אירעה אתמול לנבחרת הנוער של קפריסין. לא בגלל חוסר זהירות של שחקניה, אלא מפני שנבחרת ישראל הסיזה מידה רבה של "הלורה" מהעשק ההתקפי שלה, הולוצים.

כל השערים לרשת קפריסין, שהובסה 5–0, הובקעו ע"י שחקני חולית החוד: משה אייזנברג (2), איתי מרדכי (2) ומני בסון שנכנס רק במחצית השניה, קצרו יבול נאה, אך בסיום התברר שתהיה לו, לכל היותר, משמעות מוראלית, מכיוון שדנמרק השיגה אתמול ניצחון שני רצוף, הפעם על שוייץ 2–1, והיא מובילה בראש טבלת הבית הישראלי.

היום יתמודדו בכפר־סבא (14.30) שתי הנבחרות על ראשות בית א' שתקנה את הזכות להתמודד בגמר נגד הנבחרת שתוליך בבית ב'. ישראל המפגרת בנקודה זקוקה לניצחון, לדנים יספיק גם תיקו.

היום בכפר סבא חייבים נערי ישראל לנצח הדנים החזקים כדי לעלות לגמר הטורניר

משה אייזנברג (מימין) שהבקיע שני שערים, בהתקפה על שער קפריסין, אתמול ברמת גן. הנוער הישראלי ניצח 5–0. (צילום: עודי קרן)

למרות שכבר לא היה אתמול הסמן העיקרי של ישראל מוזר בהחלט לשאוב מנה גדושה של אופטימיות מכושר המוחץ התבליתיות.

● ישראל: קוניצקי, שרעבי, רבינוביץ, קושוילי, קורן, לחוז, תמיר דניאל, חזן, (סנדוויס), ברנס, (של בראל), א. מרדכי, אייזנברג, (בסון).

● קפריסין: א. קוריאקוס, אליה, הבלמבוס, תיאודרוס, סאבא, דימיטריו, קוריאקוס, (קונדרו), זמבשים, מגניטס, (אנדריאס), כריסטופולו, הרלמבוס, (אנדרוניו).

שפט פיטר מיקלסן (דנמרק), 1,500 צופים, האיצטדיון ברמת־גן.

בעיקר בזכות מרדכי

אפשר להסביר את הניצחון הישראלי הגבוה בכמה דרכים. הפסקנים יאמרו בוודאי, כי קפריסין חלשה וגם סבלה מעייפות במשחק שני תוך 24 שעות. אחרים ינמקו זאת בחילופים שביצע המאמן גדעון כהן בהרכב הפותח. בעיקר בזכות איתי מרדכי, חלוץ מכבי חיפה, שחגג לפני פחות מחודש את יום הולדתו ה־18 ועומד לפני גיוסו לצה"ל. מרדכי היה הבולט בנבחרת הישראלית, הפגין פעלתנות רבה, תנועה ללא כדור, יצר הזדמנויות לחבריו והבקיע שני שערים.

בדקה ה־11 הוא פתח את סידרת השערים, כאשר ניצל מסירה מדוייקת של אלון חזן והבקיע בנגיחה תוך כדי מרוצה. גם השער השני שלו בדקה ה־68, הובקע לאחר פעולה הבנה של חזן שהגביה לרחבה ומרדכי שניצב חופשי נגח לרשת.

קודם לכן השלים גם הקפטן משה אייזנברג צמד אישי. בדקה ה־20 הוא בעט בסיבוב לרשת לאחר הגבהת כדור־קרן של אליאור ברנס, בדקה ה־51 השתלט אייזנברג על כדור ברחבה, ששולח ע"י אליאור קורן, ובעט מעל השוער. מני בסון שהחליף את אייזנברג בדקה ה־64, קבע את התוצאה הסופית לאחר כניסתו: בראל שלח כדור לרחבה, שבעט בעת ובעונה אחת בבסון ובשוער, היטעה את השוער וחזר לרשת.

שיפור בצוות הישראלי

ההפרש הגבוה מהווה בהחלט סיבה מספקת לשביעות רצון, אך אינו מעיד בהכרח, כי הישראלים הפגינו רמה יוצאת דופן. חל שיפור לעומת המשחק הראשון עם שוייץ (1–1), בעיקר במשחק הצוות והיציאה מהגנה להתקפה. הדיוק עדיין לוקה בחסר, גם חוליית ההגנה נקלעה לעיתים לחוסר עירנות. רז רבינוביץ שהחליף את לוי בעמדת הבלם האמצעי הפגין שקט נפשי, בחוליית הקישור התקשה אליאור ברנס לשחזר את יכולתו מתחילת השבוע.

בריאן לאודרופ הזכיר את אחיו

דנמרק — שוייץ 1–2

מאת סופר "ספורט הארץ"

נבחרת הנוער של דנמרק הלהיבה אתמול בנתניה, במשחקה השני בטורניר הנוער, כאשר הביסה 2–1 את נבחרת שוייץ. הדנים הפגינו משחק צוות שובה עין, בעיקר במחצית הראשונה, בה הובילו 1–0.

את השער הבקיע בריאן לאודרופ במבצע אישי מבהיר אשר הזכיר את אחיו המפורסם מיכאל באליפות העולם האחרונה במכסיקו. לאודרופ הצעיר קיבל כדור מהמגן כריסטיאנסן כ־30 מ' מהשער, הזה לכדור, עקף שני מגינים, חדר לרחבה ה־16, חלף גם על פני הקפטן השוייצי והבקיע את השער ללא קושי.

במחצית השניה הציבו השוייצים שומר אישי על לאודרופ והישג בדקה ה־55. שטודר מסר לרולי שהבקיע שער שני בטורניר. רולי הבקיע גם את שער המשווה נגד ישראל. הדנים לא התרגשו ובדקה ה־72 הבקיע המגן כריסטיאנסן, לאחר פריצה נאה באגפו, וקבע הגלוזה של 100 אחוזים לדנים עד כה.

שפט משה אשכנזי, 150 צופים, בנתניה.

מישחקי אתמול

ישראל — קפריסין 0–5
דנמרק — שוייץ 1–2

מישחקי היום

ישראל — דנמרק (בכפר־סבא 14.30)
שוייץ — קפריסין (חולון 14.30)
רומניה — מלטה (ב. נתניה 14.30)
יוון — בלגיה (חולון 14.30)

טבלת בית א'

1. דנמרק	2	3–5	4
2. ישראל	2	1–6	3
3. שוייץ	2	3–2	1
4. קפריסין	2	8–2	0

טבלת בית ב'

1. בלגיה	2	2–6	3
2. רומניה	2	1–1	2
3. מלטה	2	5–8	2
4. יוון	2	2–9	1

היום (14.15) בחצי גמר טורניר הנערים בהרצליה

ישראל מול משוכה רומנית בדרך לגמר

נערים

מאת אילן פיש
סופר "ספורט הארץ"

שינוי אחד יהיה היום בהרכב נבחרת הנערים שתתמודד עם רומניה (הראשונה בבית המקביל) בחצי גמר טורניר החורף הבינלאומי הראשון לנערים: הקשר אלון יצחקי יעדר בגלל שני כרטיסים צהובים שצבר בשלב המוקדם. גיל ססטורטס ואחר יצחק מועמדים להחליפו.

משחקה של ישראל יחל בשעה 14.15 באיצטדיון בהרצליה. יקדם לו משחק אחר בחצי הגמר, בין דנמרק ליוון שסיימה שניה בבית ב' (בשעה 12.00). ישראל ודנמרק צברו בבית א' אותו מספר נקודות והפרש שערים זהה. בהגרלה נקבעו יריבותיהן.

אתמול נתנו שחקני ישראל מנוחה. המאמן אמנון רז ניצל זאת לאימון קל. רז, שחזה בנבחרת הרומניה, התרשם ממהירותה ומכושר הבקעה של שחקניה, אך אינו מתכנן שינוי טקטי בגלל הדריב החוק. המאמן ציין שמשחקים טורניר זה נועדו מבחינתו לגבש את השחקנים למוקדמות הגביע העולמי מול בלגיה במפגש הכפול שיהיה במארס. "המטרה שלי היא שישחקו כל הזמן אותם 12–13 שחקנים".

● ישראל תשחק היום בהרכב: טלבי, אלטיט, בן שמעון, חוד, פטשניק, סמיליה, בנין, בן עזרא, אהרונוב, מוחה, ססטורטס (יצחק).

מישחקי היום (שלב חצי הגמר)

דנמרק — יוון (הרצליה 12.00)
ישראל — רומניה (הרצליה 14.15)

הסיכום הפיננסי של הטניס ב־1986

לנדל ומרטינה הרוויחו כל אחד כ־2 מיליון דולר

המיליונרים הצעירים: בוריס בקר (19) צבר מיליון וחצי דולר, שטפי גראף (17) הרוויחה 612 אלף דולר

פאריז (ע"צ). הטניסאי הצ'כי איוואן לנדל והאמריקאית ממוצא צ'כי מרטינה נברטילובה, ששלטו במגרשי הטניס בשנת 1986, גם הרוויחו את הסכומים הגדולים ביותר — כל אחד מהם קרוב ל־2 מיליוני דולרים.

לנדל שזכה באליפויות הפתוחות של צרפת וארה"ב, בטורניר ה"מאסטרס" של מאסטרס, והגיע לגמר ווימבלדון, הרוויח השנה 1,987,537 דולר. הוא היה בראש רשימת המרוויחים גם בשנים 1982, 1983, 1985. מאז החל את הקאריירה המקצוענית שלו, הרוויח לנדל בן ה־26 את סכום השיא לשחקן טניס — 10,302,129 דולר.

להלן דירוג הרווחים הכספיים של 1986 בין הגברים: אחרי לנדל מדורגים המערב־גרמני הצעיר בוריס בקר, אלוף ווימבלדון, עם 1,434,324 דולר, שטפן אדברג 1,028,906 דולר, יואכים ניסטרום 841,242 דולר, מאטס וילאנדר 649,652 דולר, אנדרס גומז 608,121 דולר, יאניק נואה 575,015 דולר, גי פורגה 504,820 דולר, הנרי לקונט 449,422 דולר, אנדרס יאריד 438,036 דולר. בראד גילברט מדורג 14 עם 38,492 דולר. ג'ימי קונורס במקום ה־17 עם 253,543 דולר, ג'ון מקנרו 19 עם 239,172 דולר (בארבעה חודשי משחקים בלבד).

מרטינה נברטילובה, שניצחה בין היתר בווימבלדון ובפלשינג מדו, הרוויחה 1,905,841 דולר בשנה שחלפה. זו השנה ה־9 ברציפות ששחקנית זו עומדת בראש הדירוג הכספי. מרטינה כיום בת 30, ובמהלך הקאריירה שלה הרוויחה 11,792,315 דולר.

השנה שוב הקדימה מרטינה את יריבתה האמריקאית הגדולה כריס אוורט־לויד. במקום השלישי צועדת הצ'כית הלנה סוקובה, ואילו במקום הרביעי הגרמניה בת ה־17 שטפי גראף, עם סכום של 612,118 דולר.

שפר יציע לשלוח את מאמן הנערים לרגל אחרי הבלגים

המאמן רז: הבלגים הביאו לארץ 2 מאמנים — אחד מהם כדי לעקוב אחר הנערים שלנו

כדורגל

מאת אילן פיש
סופר "ספורט הארץ"

מאמן נבחרת הנערים אמנון רז משוכנע שהבלגים מנצלים את טורניר הנוער הבינלאומי, כדי לערוך מעקב מדוקדק על הצוות של נבחרת הנערים הישראלית.

נבחרות הנערים של בלגיה וישראל עומדות להתמודד בחודש מארס הקרוב, במיפגש כפול, בשלב הראשון של טורניר הגביע העולמי לנערים. לדברי רז כוללת המשלחת הבלגית, שבאה לטורניר הנוער בישראל, שני מאמנים. רז אומר, כי אחד מהמאמנים עוסק בעיקוב אחרי הנערים של ישראל וצופה בכל מישחקיהם. המאמן אמנון רז ציין, כי למרות הריגול הבלגי, אין בכוונתו לשנות את תוכניותיו המקצועיות בטורניר זה.

עם זאת, עשוי אמנון רז לצאת לאירופה, כדי לעקוב אחר הבלגים שלא באו לטורניר הנערים בארץ. את ההצעה לשגר את רז למסע ריגול אחר הנערים של בלגיה, עומד להעלות יו"ר ועדת הנבחרות של ההתאחדות לכדורגל עמנואל שפר.

אגב, המאמן שפר לא נמנע שלשום מלהשמיע ייעוץ מאסיווי בהולך מישחקם של הנערים מישראל נגד דנמרק. שפר הסביר את התערבותו בקביעה "שטס הלהבתי". את התלהבותו מיכולתם של הנערים הביע שפר בפני ידידים ומקורבים, כאשר ציין, כי יש לנו עתיד בצוות הנערים המגלים לדעתו יכולת מרשימה.

פיפ"א האריכה מינוי אברהם קליין כמשקיף

מאת סופר "ספורט הארץ"

אברהם קליין, יו"ר איגוד השופטים, זכה השבוע לבשורה משמחת: מינויו כמשקיף בועדת השיפוט של פיפ"א, התאחדות הכדורגל הבינלאומית, הוארכה לתקופה נוספת של שנתיים. קליין אמר, כי שופטים ישראלים יוזמנו לשפוט בחו"ל במהלך 1987.

מגורל מונה יו"ר מכבי פתח תקוה

נחמן מגורל מונה לתפקיד יו"ר מחלקת הכדורגל של מכבי פתח תקוה, במקום שמואל ישעי שמונה למנהל הקבוצה. השחקנים שטחו אתמול את טענותיהם בפני הנהלת הקבוצה וקבלו גם על הניהול המקצועי. ההנהלה לא ויתרה על כוונתה להעמיד לדין משמעתי את הוולך דורון רבינוביץ, בגלל התבטאות בכלי התקשורת.

אמיר צימר

● שלוש נבחרות לאומיות בכדורסל — מקסיקו, מבלגיה ומערב גרמניה — אישרו את השתתפותן בטורניר בינלאומי שיהיה בכינוס הפועל ה־13 במאי 1987 — על כך מוסר דובר הפועל.

טניס

בלום נוצח באוסטרליה

אדלאייד (רויטר). הטניסאי הישראלי גלעד בלום נוצח בסיבוב השני באליפות דרום־אוסטרליה באדלאייד, על ידי האמריקאי דאן גולדי, המדורג גבוה ממנו בדירוג העולמי 6–4, 7–6.

אלוף העולם בקליעה נופש באילת

מאת סופר "ספורט הארץ"

הקלעי דניאל ניסקוב, משוייץ שזכה במדליות כסף ברובה זעיר באולימפיאדת לוס־אנג'לס ומחזיק בשיא העולמי ברובה קשת, נופש באילת. ניסקוב מתכנן לסיים את חופשתו בסוף השבוע.

● נבחרת הכדוריד של יוגוסלביה, זכתה בבכורה בטורניר שהיה בגטבורג, לאחר שניצחה את שוודיה 25–24 במחצית פיגרה היוגוסלבים 12–13. בריה"מ הביסה את דנמרק 28–16 (14–9) ותפסה את המקום השלישי. יוגוסלביה צברה בסיכום את כל 6 הנקודות, לפני שוודיה 4, בריה"מ 2, דנמרק 0.

המאמן כהן: מרוצה מהניצחון ומתנועת השחקנים על המגרש"

מה הם אומרים

מאת אילן פיש
סופר "ספורט הארץ"

השקט ששרר בחדר ההלבשה הישראלי בתום משחק הניצחון על קפריסין (5–0) היה בניגוד לציפיות. חסרו ביטויי השמחה האופייניים לנבחרות מסוג זה, במיוחד כאשר מדובר בטורניר בין לאומי. אולי הדריב החליש צינן את ההתלהבות. אפשר שהמחשבות נדדו אל המשחק הקשה הצפוי היום מול דנמרק החזקה. האוירה במחנה הישראלי היתה נינוחה ומאופקת.

מאמן הנבחרת גדעון כהן עקב בחוזא עם חניכיו אחר הקפריסאים במשחקם מול דנמרק (3–2). "עשינו עבודת בית. ערכנו אימון מאקסימלי למשחק המגור של קפריסין". כהן מרוצה מהניצחון, במיוחד ממשחק הצוות ומתנועת השחקנים. "אני מרוצה מהשחקנים שבעו היטב ויצרו מצבים לאחרים ולעצמם. השערים שהבקענו היו תוצאה של שיתוף פעולה".

דעתו של איתי מרדכי שהיה הבולט במגרש: "שני השערים שהבקעתי אינם תוצאה של משחק אישי. הם נבעו ממשחק צוות".

בשני המשחקים שקיימה הנבחרת שותפו 16 שחקנים. לגדעון כהן יש הסבר: "בעזרת החילופים משיגים מספר דברים. נוצרת תחרות בין השחקנים וניתנת אפשרות לנוח ולצבור כח. זו הסיבה שהחלפתי את ברנס, אייזנברג וחזן". עובדה נוספת קשורה לשחקנים במוקדמות הגביע העולמי שיהיו בעוד פחות משלושה שבועות. "החילופים מאפשרים לבדוק מי המתאימים למאבקים הקשים בגיו וילנה. שם לא נמצא נבחרות כקפריסין".

כהן מודע למשחק הקשה הצפוי היום לנבחרה: "צפוי משחק קשה מאוד, במיוחד להגנה שתיאלץ להתמודד עם הכח הפיסי, המהירות, וחילופי המקומות של השחקנים הדנים. מעניין איך הם יתמודדו מול זה".

בעוד עיני רבים נשואות לטורניר הנוכחי, גדעון כהן אינו זונח את מחשבותיו על גיו וילנה. "עין אחת פוזלת להישג בטורניר ועין שניה פוזלת לגיו וילנה. החוכמה היא איך לעשות את שני הדברים גם יחד".

ועדת הספורט ממליצה להקים ועדה לדיון צריכת סמים בספורט

מאת רוני דיאנן
סופר "ספורט הארץ" בירושלים

ועדת הספורט של הכנסת דנה אתמול בצריכת הסמים בקרב ספורטאים, וקיימה להערכתה בספורט הישראלי. במהלך הישיבה טען נציג המשטרה, הקצין הבכיר רפי פלד, כי ברשות המשטרה מידע לפיו קיימת תופעה של צריכת סמים על ידי ספורטאים בענפים שונים.

בסיום הישיבה המליץ יו"ר ועדת הספורט של הכנסת ח"כ פנחס גולדשטיין, שיזם את הדיון, לפנות לשר החינוך והתרבות יצחק נבון בהמלצה להקים ועדה שתטפל בנושא. בדיון נכחו נציגים מטעם התאחדויות הספורט וקצין המשטרה בדימוס המאמן אברהם חמו.

● ארבעה רצים מתנגדיה אישרו השתתפותם באליפות העולם הראשונה לותיקים שתהיה בישראל בעוד כחודשיים וחצי. האליפות תהיה ב־9 קטגוריות במירוצי שדה. יו"ר הועדה המארגנת באריזה שוד, מסר שעד כה נרשמו כ־80 רצים מ־10 מדינות. מצפים להשתתפותם של יותר מ־1000 רצים מחו"ל.

● מתאגרפי כפפות הזהב של מועדון "כל גדוד" במרכז הקהילתי בקרית־שמונה זכו אתמול בגביע הקבוצתי, בסיומה של תחרות שהיתה במרכז הקהילתי בקרית־שמונה, לעיני כ־600 צופים. בגביע האישי זכה גיל ברומברגר מקרית־שמונה, שגבר בנוקאאוט בסיבוב השני על אריה מרקוביצקי מקרית־מוצקין.

רק בלוח העיר!
מהפכה גדולה במודעה הקטנה:

לא מכרת לא שילמת

פרסם עד שתמכור
אבל...
אם לא תמכור בתוך חודש -
תקבל את כספך בחזרה!

מוכר מכונית? דירה? מחפש עובדים?
עכשיו, בלוח העיר, אתה יכול רק להרויח
כי המבצע החדש של לוח העיר הוא מהפך אמיתי!
אתה משלם 42 ש"ח בלבד (פחות מכל הלוחות האחרים),
ומודעתך תתפרסם שוב ושוב בעתונים:
העיר (העתון הנקרא ביותר בת"א וגוש דן)
וגם ב: הארץ, חדשות וצומת השרון. אבל...
אם אחרי חודש עדיין לא מכרת, כל מה שעליך לעשות הוא
לצלצל למשרדי הלוח, להודיע שלא מכרת,
וכספך יוחזר לך. לוח העיר מוכר מהר. בזאת אנחנו בטוחים, לכן
רק לוח העיר יכול להציע לך הצעה מהפכנית כזו.
עכשיו בלוח העיר - מרויחים בלבד.

לוח העיר
זה עובד!

מודעות מתקבלות בכל משרדי הפרסום ובמשרדי הלוח בטלפון: 03-371261

סילבסטר
חוגגים ב
hippopotame
ירמיהו 12 ת"א

התפריט מיוחד:
★ פטה כבד אווז
★ מרק פטריות
★ סטייק פילה + תוספת סלט
★ קינוח

★ שמפניה ע"ח הבית ★
במחיר מיוחד של 50 ש"ח ליחיד
בתוכנית: שבי פיל וכל הצוות
מספר המקומות מוגבל — טל. 448729

עלייה של 2.5% בייצור התעשייתי מינואר־ספטמבר השנה לעומת אשתקד

ברבע השלישי של השנה עליה הייצור ב־7 אחוזים לעומת הרבעים הקודמים

מאת עדנה אריהר

ברבע השלישי של 1986, עלה הייצור התעשייתי ב־7%, לאחר ירידה של 1.5% ברבע השני ועלייה של 1.5% בראשון (כל רבע לעומת קודמו).

בכל תשעת החודשים הראשונים של 1986, בהשוואה לתקופה המקבילה ב־1985, עלה הייצור התעשייתי ב־2.5% לערך — נתונים אלה מתייחסים למפעלי תעשייה, המעסיקים שכירים (למעט ענף היהלומים) והם חושבו במחירים קבועים ולאחר ניכוי התנודות העונתיות והחגים. על כך מסר בירושלים דובר הלשכה המרכזית לסטטיסטיקה.

משיגורים ברמת הייצור התעשייתי, בחודשים ינואר עד ספטמבר, בהשוואה לתקופה המקבילה אשתקד, לא היו אחידים בין הענפים. בתעשיית מזון, משקאות וטבק נרשמה עלייה של 12%; בטקסטיל, בהלבשה, בעור ומוצריו, בנייר, בהדפסה ובהוצאה לאור נרשמה עלייה של 10%; בענפי התעשייה הקשורים לבנייה (כרייה וחציבה, עץ ומוצריו, מינרלים אל־מתכתיים) נרשמה עלייה של 4.5%. לעומת עליות אלה לא היה שינוי ברמת הייצור התעשייתי בענפי המוצרים הכימיים, ומוצרי נפט ומוצרי פלסטיקה ואילו בענפי המתכת, ציוד חשמלי ואלקטרוני וכלי הובלה נרשמה ירידה של קרוב ל־3%.

בתשעת החודשים הראשונים של 1986, בהשוואה לתקופה המקבילה אשתקד, לא היה שינוי במספר השכירים בתעשייה ואילו במספר ימי העבודה למעשה של השכירים נרשמה עלייה של אחוז וחצי.

בתשעת החודשים הראשונים של 1986, בהשוואה לתקופה המקבילה אשתקד, עלה שכר העבודה היומי הנקוב לשכיר בתעשייה (לא כולל תשלומים חד־פעמיים והפרשי שכר לתקופות קודמות) ב־72%. לאחר ניכוי עליית המחירים, לפי מדד המחירים לצרכן, בחישוב חודשי, עלה השכר הריאלי ליום עבודה של השכיר בכל התעשייה ב־2%.

האוצר מסרב להלוות 2.5 מיליון ד' להפקעות בבית העלמין בקריית שאול

מאת חיים הנדוורקר

פרשת בית־העלמין ברמת־אביב ג' מסתבכת. התברר, כי משרד האוצר מסרב להקציב 2.5 מיליון דולר, כהלוואה לצורך ביצוע ההפקעות בבית העלמין בקריית שאול, כדי לשריין מקומות קבורה במקום לשנים הקרובות ולמנוע הקמת בית הקברות ברמת אביב ג.

על הלוואת האוצר נודע אתמול בישיבה של ועדת הפנים של הכנסת, שדנה בפרשת בית העלמין ברמת אביב ג.

נציגת האוצר אמרה בוועדה, כי אין מדובר בנושא ציבורי. ראש עיריית תל אביב, שלמה להט, השיב, כי אם זה נושא לא ציבורי, קשה לדעת נושא ציבורי מהו.

ועדת הפנים של הכנסת החליטה בתום הדיון לתמוך בעמדת עיריית תל אביב, כי אין להקים את בית העלמין ברמת אביב ג. עם זאת היא הדגישה, כי העירייה איננה פטורה מהמאמץ לפתור את בעיית המחסור במקומות קבורה. הוועדה גם פנתה לחברה קדישא למנוע הריסת השבילים בבית העלמין בעיר לצרכי קבורה.

תחנות הדלק בירושלים שבתו בלילה

(ט). תחנות התידלוק בירושלים הושבתו אתמול החל משעה 4 אחה"צ. הן נשארו סגורות עד הבוקר בשעה 6.

בעלי תחנות הדלק טענו, כי השביתה נערכת במחאה על הצעת משרד האנרגיה להקמת תחנות תידלוק על המדרכות בירושלים. לדעתם, יהווה הדבר מפגע אקולוגי ובטיחותי ומטרד ציבורי ותחבורתי.

לאות הזדהות האפילו כל תחנות התדלוק האחרות בארץ את התאורה בתחנות החל מאתמול בשעה 5 אחה"צ, למעט האור שמעל משאבות התידלוק.

"הלן קרטיס" החלה לייצא שמפו לניגריה

מאת יונתן שרמן

"הלן קרטיס" שולחת בימים אלו משלוח ראשון של שמפו לניגריה, במסגרת מאמציה להרחיב את פעילותה ביצוא.

זהו משלוח היצוא השני השנה, לאחר שהלן קרטיס כבר ייצאה 60 טונות של שמפו "סאנב" לאירופה ב־100 אלף דולר.

ערך המשלוח לניגריה 30 אלף דולר וההערכה היא כי יצוא המפעל יסתכם בשנת '87 ב־300 אלף דולר.

בניין משרדים בן 38 קומות יוקם ברמת גן

בקרבת בורסת היהלומים ● יהיה גבוה מ"כל בו שלום" בת"א

מאת אריה לביא
סופר "הארץ" לענייני כלכלה

בניין המשרדים הגדול בארץ ייבנה ברמת גן על ידי חברת הבנייה אביב שבבעלות הקבלן משה אביב. הבניין יהיה בן 38 קומות, גבוה במקצת ממגדל שלום בתל אביב.

הוא ייבנה על מגרש של קואופרטיב דן, לא הרחק מבניין בורסת היהלומים. הבנייה תיעשה על בסיס של עסקת קומבינציה שבמסגרתה יקבל קואופרטיב "דן" 28 אחוז משטח המשרדים שייבנו. השיעור הנמוך של המשרדים שיקבל "דן" נובע מכך שהבניין ייבנה לגובה רב ובמקרים כאלה בעלי הקרקע מקבלים חלק קטן יותר בעיסקות הקומבינציה.

השקעה של 20 מליון דולר. הבניין יכיל שטחים בגודל כולל של 30 אלף מ"ר — ובנוסף לכך יהיו בבניין גם 10 אלף מ"ר שיהיו מיועדים למסחר. ההשקעה בבניין זה מוערכת ביותר מ־20 מיליון דולר. את הפרויקט תבנה שותפות של חמשה גורמים כלכליים עם חברת הבנייה. לדברי משה אביב יממן בנק הפועלים את הפרויקט בשיטה בה הבנק מפקח על התקדמות הבנייה ועל פי קצב הבנייה משחרר את הכספים להמשך הפרויקט. אביב קיבל הצעה דומה גם מבנק לאומי אך העדיף לבצע את העיסקה דרך בנק הפועלים, בגלל הקשר בין קואופרטיב דן לבנק הפועלים.

על פי ההערכות ניתן יהיה להתחיל בבנייה בעוד כשלושה עד שישה חודשים. ההסכם עם דן הושג לאחר שהקואופרטיב פירסם מכרז אך רוב חברות הבנייה חששו לגשת לביצוע פרויקט בנייה כה גדול.

אושרה הארכת חוק הפיקוח על מצרכים ושירותים ל־3 חודשים

כדי לאפשר למשרד התעשייה להוציא בהדרגה מוצרים מפיקוח, בלי לגרום לעליות מחירים

מאת עדנה אריהר

ועדת הכספים של הכנסת אישרה אתמול הארכת חוק הפיקוח על מצרכים ושירותים לשלושה חודשים נוספים, עד ל־31.3.

הארכת החוק נועדה לאפשר למשרד התעשייה והמסחר להמשיך ולהוציא בהדרגה מוצרים מפיקוח, בלי שהדבר יגרום לעליות מחירים, לאור העובדה, כי 48% מהמוצרים והשירותים במשק עדיין נמצאים בפיקוח המשרד.

הוועדה אישרה את הארכת החוק בלי לכלול בו סעיף, המגביל את הרשויות המקומיות בהעלאת שיעורי הארנונות ל־20%, כפי שדרשו חברי סיעת הליכוד ח"כ אריאל וינשטיין, ח"כ יורם אריהר וח"כ דן תיכון.

כמו כן התנגדו חברי סיעת המערך להגבלה זו וביקשו התייעצות קואליציונית. אתמול נערכה ישיבת הנהלת הקואליציה. יו"ר הנהלת הקואליציה, ח"כ רפי אדרי (מערך), הודיע ליו"ר ועדת הכספים ח"כ אברהם שפירא, כי הנהלת הקואליציה החליטה שהנושא יידון קודם עם שרי הפנים והאוצר בהנהלת הקואליציה.

חברי סיעת הליכוד במערך מתחו ביקורת חריפה על יו"ר הנהלת הקואליציה על כי ההחלטה נתקבלה בלא תיאום עימם. כאות מחאה קרעו את עותק מכתבו של ח"כ אדרי ליו"ר ועדת הכספים בנושא.

חברי הוועדה השתכנעו לאשר את הארכת החוק לאחר ששר הפנים יצחק פרץ הודיע לחברי סיעת הליכוד בוועדה, ח"כ וינשטיין, כי משרדו הקים ועדה לבדיקת שיעורי הארנונות ברשויות. השר התחייב לא לאשר שיעורי העלאה לרשויות קודם שיבואו וידונו על ההעלאות בוועדה לחברי ועדת הכספים ויקבל את אישורה.

13.8 מיליון ש' אושרו למשרד החוץ לתשלומי שכר והוצאות

מאת עדנה אריהר

ועדת הכספים אישרה אתמול 13.8 מליון ש"ח למשרד החוץ לצרכי תשלום שכר והוצאות נילוות.

הסכום: כולל 7.8 מליון ש"ח לשכר והוצאות של שליחים ועובדים מקומיים בחו"ל הנובעים מירידת שער הדולר לעומת המטבעות האירופאיים. מיליון ש"ח אושר לתשלום הפרשי שכר לעובדי המשרד בארץ ו־4.67 מליון ש"ח כתוספת תקציב לנציגויות הרשות בחו"ל.

חברי סיעת הליכוד בוועדה, בראשם ח"כ אריהר, ניצלו את בקשת משרד החוץ ודרשו ממנכ"ל המשרד, ד"ר יוסי ביילין, סקירה על מערכת ההסברה של המשרד בכל הקשר לאמנת אש"ף.

בתגובה לדברי יוסי ביילין בוועדה, כי הצגת האמנה לא משימת ההסברה, הביע ח"כ אריהר, כי ההסברה בנושא לא נעשית בארץ ואם צריך תוספת תקציב, הוועדה תאשר ובלבד שיבוא לידיעת העולם מה עושה אש"ף ולמה הוא מטיף.

"דולב" חוייבה לייקר את תעריפי ביטוח הרכב ב־35%

מאת אריה לביא
סופר "הארץ" לענייני כלכלה

המפקח על הביטוח במשרד האוצר, יהודה דרורי, חייב את חברת הביטוח "דולב" מקבוצת הפניקס הישראלי, לייקר את תעריפי ביטוח הרכב שלה ב־35 אחוז.

התעריפים שאושרו הם בתוקף עד 1 בפברואר, עת יבחן המפקח מחדש את כל תעריפי הרכב של חברות הביטוח.

בכך נכנע המפקח על הביטוח ללחצים שהופעלו עליו חברות הביטוח, שלא לאשר את התעריפים שהציעה דולב, מפני שהם נמוכים מדי ומחריפים את התחרות הפרועה בענף הביטוח. זאת לאחר שחברת דולב הגיעה להסכם לביטוח חברי מועדון השקם.

יוסף חכמי, יו"ר מועצת המנהלים של חברת דולב, אמר שגם לאחר שהחברה תייקר את התעריפים, על פי דרישת המפקח, יהיו תעריפיה הזולים ביותר בענף, אף כי בשיעור נמוך מהתעריפים שהוצעו מלכתחילה על־ידי דולב.

האוצר לא סייע למלונאים גם בנושאים שאושרו לסיוע

נציג האוצר לא ידע על הבטחת השר למלונאים, להעלות את פיצויי ביטוח השער

מאת זהר בלומנקרנץ

משרד האוצר לא נענה לתביעות המלונאים לסייע למגזר, גם בנושאים ששר האוצר, משה ניסים, אמר כי יוגש בהם סיוע, דוגמת הגדלת פיצויי ביטוח השער.

נודע, כי בעקבות הפגישה הכושלת שקיימו שלושה נציגי המגזר בנושאים אלה עם מנהל אגף התקציבים באוצר, אהרון פוגל, בהשתתפות מנכ"ל משרד התיירות, פנתה אתמול התאחדות המלונות בישראל בדרישה להיפגש בדחיפות עם שר האוצר, משה ניסים, כדי לדון עימו בהגשת סיוע מידי למגזר המלונאות.

בפגישה התברר, כי נציג משרד האוצר לא ידע על הבטחות שר האוצר למלונאים, שהסתמכה על ממצאי ועדת בדיקה שהמליצה להעלות את פיצויי ביטוח השער מ־75 אחוז ל־82 אחוז. המלונאים דורשים גם הפעלת קרן מגובה של 28 מיליון דולר לסיוע לבתי מלון, שיקבעו ע"י משרד האוצר והתאחדות המלונות.

יו"ר ועדת העבודה של לשכת התאום של הארגונים הכלכליים:

"להפעלת חוק שכר מינמום תידרש תוספת של 1.5 מיליארד ד' למשק"

בחודש הראשון להפעלת החוק צפויה עליית שכר של 11 אחוז

מאת עדנה אריהר

תוספת של 1.5 מיליארד דולר תידרש להוצאות השכר במשק בשנה הראשונה להפעלת חוק שכר מינימום, לאחר שיועלה ל־45%־50% מהשכר הממוצע במשק.

עליית שכר של 11% צפויה כבר בחודש הראשון להפעלת החוק. מתוך 100 אלף השכירים במשק שבעבורם מבקשת הכנסת לחוקק חוק, 35 אלף הם עובדים לא מאורגנים.

נתונים אלו מסר אתמול יו"ר ועדת העבודה של לשכת התאום של הארגונים הכלכליים, אבי פילוסוף, לחברי ועדת העבודה והרווחה של הכנסת, המתקרבים להשלמת הדיון בסעיפי החוק.

שולל חקיקת חוק שכר מינימום

חקיקת חוק בנושא שכר מינימום, אמר פילוסוף, סותרת במהותה את יסודות הצעת הממשלה הנכוחיות לביצוע רפורמות במשק. עוד אמר כי מאחר שהשכר בישראל בנוי על הצמדה קשיחה ביותר בין דרגות וקבוצות עובדים שונות, הצמדת שכר לשכר הממוצע במשק תגרור עליה בכל רמות השכר.

הוא תקף את התומכים בחקיקה הטוענים, כי תשפר את מצבם הכלכלי־חברתי של השכבות החלשות. לא ייתכן שהממשלה והכנסת יחוקקו חוק הקובע את רמת השכר של העובדים במדינה ובאמצעותו ינסו לפתור את בעיות החברה במדינה.

כלכלני התאחדות התעשיינים מסרו לחברי הוועדה, כי מאז יולי 1985, בעקבות המשא ומתן בין לשכת התאום של הארגונים הכלכליים לבין ההסתדרות, עלתה הכנסת המינימום ב־101 אחוז לעומת עליה של 78% בשכר. הם הדגישו, כי העלאת בהכנסת המינימום חלה בתקופה בה היתה גם הקפאת מחירים כוללת במשק, דבר ששיפר במידה ניכרת את מצב בעלי הכנסת מינימום. בשנים האחרונות במסגרת המשא ומתן להכנסת המינימום הוצאו מהחישוב רכיבי הכנסה שונים — בשכר עבודה במשמרות, תוספת ותק, תוספת משפחה, העדרויות — דבר שהעלה את הכנסתם של העובדים ב־35%.

לשכת התיאום לא שכנעה את חברי הוועדה

חברי הוועדה הודיעה, כי לא שוכנעו מעמדת לשכת התיאום. יו"ר ועדת העבודה והרווחה ח"כ אורה נמיר טענה, כי הוועדה לא תסכים ש־100 אלף עובדים בשירותים ובתעשיה יקבלו שכר רעב, כל עוד אין הצעה חלופית להסדר של שכר גבוה יותר לעובדים, המקבלים שכר נמוך. ח"כ נמיר הדגישה, כי הוועדה עומדת להשלים את החקיקה לקראת קריאה שניה ושלישית.

יצויין, שלשכת התיאום של הארגונים הכלכליים שאבה את התנגדותה לחוק גם מעמדת בנק ישראל. נציגי הבנק טענו בהופעתם לפני חברי הוועדה לפני שבוע, כי חוק שכר המינימום אינו כלי מתאים למלחמה בעוני והכלי המתאים לכך ולתיקון חלוקת ההכנסות היא מערכת תשלומי העברה (השלמת הכנסה הבטחת הכנסה).

ניסיון להגיע לפשרה בין בעלי המניות ב"דובק" לקראת האסיפה

נראה שמנהלי חברת פיא ומנכ"ל חברת הביטוח הפניקס יכריעו למעשה מי יעמוד בראש "דובק"

מאת אריה לביא
סופר "הארץ" לענייני כלכלה

ניסיון להגיע לפשרה בין בעלי המניות בחברת "דובק" לקראת אסיפת בעלי המניות, שזומנה על־ידי חלק מבעלי המניות בחברה, נעשה בימים אלה.

בעלי המניות בחברת דובק מחולקים כעת לשלוש קבוצות: קבוצה אחת של בני משפחת גהל ובעליה של חברה זרה בשם "טרוויק", הרשומה בשוויץ, שמחזיקה עד כה את השליטה בחברה; הקבוצה השניה היא של משפחת שנור מארה"ב, שביטלה את ייפוי הכוח שנתנה בזמנו למשפחת גהל לייצגה בחברת דובק. קבוצה זו פועלת עם עוזבון פוליקנסקי והיא מהווה את האופוזיציה הערכית להנהלה של דובק, בראשות המנכ"ל זרח גהל ואביו מרדכי גהל, הממשיך לשמש בתפקידו מאז הוגשה התביעה נגד בנו ומנהלים אחרים בחברה.

קבוצה נוספת מורכבת מבנק לאומי וחברת הביטוח הפניקס הישראלי. למעשה "לשון המאזניים", שתכריע בעצם מי יעמוד בראש חברת דובק, הם מנהלי חברת פיא, המנהלת את קרנות הנאמנות של בנק לאומי ויוסי חכמי, מנכ"ל חברת הביטוח הפניקס. העמדה בה ינקוט בנק לאומי באסיפה, אם ינקוט עמדה, לא ברורה עדיין. יש לציין, כי פרקליטו של גהל הוא ד"ר אמנון גולדנברג, המשמש כחבר מועצת המנהלים של בנק לאומי.

זרח גהל

הושלמה העברת סיוע הפיתוח מגרמניה בסך 140 מיליון מרק

הסכום ניתן כהלוואה שנתית ארוכת טווח

מאת דניאל דגן
סופר "הארץ" באירופה

בון (מיוחד ל"הארץ"). סיוע הפיתוח המערב גרמני לישראל, הניתן בצורה של הלוואה שנתית ארוכת טווח, בסך של 140 מיליון מרק, הועבר ארצה במלואו לפני ימים אחדים.

בדרך כלל היתה העברת הסיוע "נפרסת" על פני כל שנת התקציב. מקור במשרד המערב־גרמני לשיתוף פעולה כלכלי אמר ל"הארץ", כי ההעברה המהירה של הסיוע נעשתה מתוך התחשבות במצבה הכלכלי של ישראל. המקור גם אמר, כי ניסיון העבר הוכיח, שכספי הסיוע אכן הוצאו על הפרוייקטים שלשמם הוקצו.

ישראל משלמת כיום לבון החזרים על חשבון הסיוע שניתן בעבר, בסכום העולה על 140 מליון מרק בשנה. ואולם במערב גרמניה אין רואים אפשרות להגדיל את היקף הסיוע, הבא מתקציב המיועד לארצות מתפתחות.

לפני שבע שנים ביקשה ישראל להגדיל את הסיוע, אך נדחתה בשלילה. ככל הידוע לא חזרה ירושלים על הבקשה, לפחות לא באופן רשמי.

לאחר מלחמת לבנון ב־1982 היו לחצים פוליטיים לבטל כליל את הסיוע, אך ממשלתו השמרנית של הקאנצלר הלמוט קוהל החליטה להמשיך להעביר ארצה את מלווה הפיתוח השנתי.

אלפי ישראלים שנרשמו לקרנות הפנסיה הגרמניות לא יקבלו את התשלומים

ממחר ייכנס לתוקפו תיקון להסכם הסוציאלי בין מערב גרמניה לישראל, שיגביל את הגישה של ישראלים לקרנות

מאת דניאל דגן
סופר "הארץ" באירופה

בון (מיוחד ל"הארץ"). אלפי ישראלים שנרשמו לתכנית ביטוח של קרנות הפנסיה הממלכתיות במערב גרמניה לא יזכו לקבל את התשלומים שלהם ציפו — אומרים מומחים גרמניים, שציינו ביותר מ־30 אלף בקשות של ישראלים לפנסיה הגרמנית".

המומחים הזכירו, כי החל ממחר ייכנס לתוקפו תיקון להסכם הסוציאלי בין מערב גרמניה לישראל.

התיקון יחול על בקשות שהוגשו החל מ־1983, והוא יגביל במידה רבה את הגישה של ישראלים לקרנות הפנסיה הממלכתיות במערב גרמניה. בבון עוקבים בינתיים בעניין רב אחרי ההרשמה המתנהלת בישראל ל"פנסיה גרמנית למשכילים". מומחים ממשלתיים אומרים, כי במידת הצורך יפעלו בון וירושלים יחדיו, כדי למנוע ניצול לרעה של ההסכם הסוציאלי בין שתי המדינות, כדי לרכוש זכויות פנסיה ב"מחירי מציאה".

לדברי מקורות ממשלה היתה בשנים האחרונות נטייה לנצל פרצות בהסכם הסוציאלי כדי להעניק לישראלים שלא היו מנפגעי הנאצים, ולכאורה שמעולם לא שהו ועבדו בגרמניה, גישה לקרנות הפנסיה הממלכתיות המערב גרמניות.

בינתיים התעוררה בעייה משפטית בקשר לבקשות של ישראלים, שכבר אושרו על ידי קרנות הפנסיה במערב גרמניה. מדובר במקרים של אנשים, שהעבירו תשלומים לקרנות הפנסיה, אך אינם זכאים להצטרף אליהן על פי התיקון להסכם הסוציאלי. נראה שיישנה מאמץ משותף של ישראל ומערב גרמניה לא לבטל את ההכרה בבקשות אלה, שמספרן מגיע למאות אחדות בלבד.

בינתיים הוצפה שגרירות ישראל בבון בשאלות רבות של ישראלים המבקשים לדעת, אם יש להם אפשרות חוקית להצטרף לתכנית הפנסיה הממלכתית בגרמניה. על פי ההסכם הסוציאלי בין ישראל למערב גרמניה, יש הכרה הדדית בשנות הביטוח שהצטברו בביטוח הלאומי (בארץ) או בקרנות הפנסיה הממלכתיות (בגרמניה). הכרה הדדית זאת לא בוטלה באופן עקרוני, אך חוג האנשים היכולים להנות ממנה צומצם עתה בצורה דרמאטית.

חברת הפחם הישראלית תרכוש מחברה אוסטרלית חצי מיליון טון פחם בעיסקת סחר גומלין

בתיווכה של חברת "טרדסקו" הבלגית

מאת יהודה שרוני
סופר "הארץ" לענייני כלכלה

חברת הפחם הלאומית, תרכוש בשנה הבאה מחברת הפחם האוסטרלית "יוטה" חצי מיליון טון פחם, בעיסקת סחר גומלין. היקף העיסקה, שנעשתה בתיווכה של חברת הסחר הבלגית "טרדסקו", נאמד ב־16 מיליון דולר.

שר האנרגיה משה שחל הנחה את ראשי חברות האנרגיה, לדרוש מיבואניות הנפט והפחם לרכוש מישראל סחורות, בתמורה לחומרי הגלם המיובאים.

במסגרת עיסקה זו, מנהלת חברת "טרדסקו" משא ומתן עם בית חולים בארה"ב, למכירת סורק אלקטרוני של חברת "אלסינט", בסכום של 3.5 מיליון דולר.

חברת הפחם הלאומית נמצאת בימים אלה בעיצומו של משא ומתן עם חברת הסחר הבינלאומי "לורנר", לשם ביצוע עיסקת רכש גומלין מסוג זה, גם עם דרום אפריקה. ישראל מייבאת מידי שנה, 3.3 מיליון טון פחם, מחציתו מדרום אפריקה.

ערכה את העמוד: רחל רבה

הוכפל יצוא האבוקדו לעומת אשתקד

מאוקטובר יוצאו כ־35 אלף טונות פרי

מאת אבירם צבר
סופר "הארץ" לענייני כלכלה

מראשית אוקטובר ועד אמצע השבוע שעבר יוצאו כ־35 אלף טונות אבוקדו — ככפליים מהכמות שנשלחה אשתקד.

למרות הגידול העצום במשלוחים, המחירים שהתקבלו בחו"ל בעבור ייצוא האבוקדו היו גבוהים בכל המקרים ממחירי אשתקד, והתמורה הכספית (במטבע זר) שקיבלו מגדלי האבוקדו גדלה.

עזרא מאיה, מנכ"ל מועצת הפירות אמר, כי במקביל לגידול בייצוא, גדלה הצריכה המקומית בארץ. בחודשים נובמבר־דצמבר שווק בישראל פרי חורף כאלפיים טונות אבוקדו — פעם וחצי מהכמויות ששווקו באותם חודשים אשתקד.

לפי תחזית אגרקסקו, יגיע ייצוא האבוקדו השנה לכ־90 אלף טונות — כ־80 אחוזים יותר מאשתקד. מועצת הפירות צופה, כי הייצוא יגיע לכמאה אלף טונות לשווק, עם תמורה כספית (פ"ה) של כמאה מיליון דולר.

"המזרחי" מציע תנאים מיוחדים לעורכי דין

מאת אריה לביא

בנק המזרחי החליט להציע לעורכי דין, חברי לשכת עורכי הדין תנאים מיוחדים בנסיון לשכנעם לפתוח חשבונות בבנק.

במסגרת המבצע יוענקו לעורכי הדין הלוואות ומסגרות אשראי עיסקיות, לרבות אשראי עד 20 אלף דולר לרכישת רכב כנגד שיעבוד הרכב בתנאי ששוויו כפול לפחות מסכום ההלוואה.

כן יוענק לעורכי הדין "כרטיס שיא מיוחד" המקנה למחזיקו אפשרות משיכה מהכספומטים האוטומטיים של הבנק, בסכום הכפול מהסכום המותר ללקוחות רגילים. יותר להם גם למשוך במזומן עד סכום השווה ל־100 דולר בכל סניפי בנק המזרחי ללא צורך באישור טלפוני.

"ס.א.ס" תגביר תדירות הטיסות מקופנהגן לארץ

מאת זהר בלומנקרנץ

חברת התעופה ס.א.ס נתיבי אוויר סקנדינביים תגביר את תדירות טיסותיה לישראל, לשלוש־ארבע טיסות בשבוע, החל מאפריל '87.

בעונת החורף הנוכחית מפעילה החברה שתי טיסות שבועיות.

כן תחליף החברה את המטוסים הפועלים בקו לישראל — די.סי 8 ודי.סי. 10, במטוסים מדגם די.סי.9, שעלות תפעולם כמחצית מעלות תפעולו של המטוס הנוכחי.

במסיבת עיתונאים שהתקיימה אתמול, לרגל מעברה של חברת התעופה למשרדיה החדשים בבניין "מיגדלור" בתל־אביב, אמר מנכ"ל החברה בארץ, נתן וגנר, כי החברה מתכוננת להגדיל בשנה הקרובה ב־15 אחוז את היקף התנועה בין ישראל למדינות סקנדינוויה.

לדבריו הטיסה החברה השנה בקו קופנהגן־ת"א־קופנהגן, כ־37 אלף נוסעים — עליה של 30 אחוז לעומת מספר הנוסעים בשנת '85. הטרור לא השפיע בצורה משמעותית על תנועת התיירות מסקנדינוויה לישראל, בניגוד להשפעתה על תנועת הנוסעים מארה"ב.

נהגי המוניות דורשים להעלות מייד התעריפים

(ט) הארגון הארצי של נהגי המוניות דורש ממשרד התחבורה להעלות מיד את תעריפי הנסיעה במוניות בהתאם לחוות דעת כלכלית ולהתאימם למחירי נסיעה ריאליים, שיאפשרו לנהגי מוניות להתפרנס בכבוד — אמר יו"ר הארגון הארצי אברהם מצא, במסיבת עתונאים בבית סוקולוב בתל אביב.

הדובר הוסיף, כי העלאת התעריפים תמנע את המקרים הרבים שנהגים גובים מחירים שלא בהתאם לתעריפים שנקבעו ע"י משרד התחבורה.

מצא אמר, כי את תעריפי הנסיעות המיוחדות יש להעלות ב־32%, שכן ההכנסה הממוצעת היא 3,242 ש"ח לחודש, ולשם הפעלה כלכלית זקוק הנהג להכנסה של 4,282 ש"ח. את תעריפי המוניות בנסיעות בינעירוניות יש להעלות לטענתו ב־78% כדי להגיע מהכנסה חודשית של 3,163 ש"ח ל־5,647 ש"ח.

ב.ל.ת

מימון והנפקות (1981) בע"מ

הודעה בדבר פרסום תשקיף

ניתנת בזה הודעה
בהתאם לסעיף 23 לחוק ניירות ערך תשכ"ח־1968,
כי החברה פרסמה תשקיף בדבר

הנפקה

של

סדרה של אגרות חוב רשומות על שם 1997־1991 (סדרה 5), נושאות רבית בשעור של 8.25% לשנה, צמודות קרן וריבית למדד המחירים לצרכן, בערך נקוב כולל של 15,000,000 שקל חדש. מתוכן אגרות חוב בערך נקוב כולל של 14,775,000 שקל חדש מוצעות לציבור במכרז במחיר מינימלי השווה לערכן הנקוב (100%).
מחיר ההנפקה שיקבע במכרז עשוי להיות גבוה מהמחיר המינימלי.
חברה כללית לניירות ערך בע"מ, הנשלטת על ידי חברת האם של החברה, התחייבה בהתקשרות מוקדמת, לרכוש לאחר סגירת רשימת החתימות במכרז, במחיר ההנפקה שיקבע במכרז, את אגרות החוב הנותרות, בערך נקוב כולל של 225,000 שקל חדש, וזאת כמלאי לצורך הבטחת מסחר סדיר באגרות החוב, כמובא בעמודים א־2 ו־א־6 בתשקיף.
אגרות חוב שלא תרכשנה על ידי הציבור במסגרת המכרז, אם תהיינה כאלה, תוצענה לציבור אחרי סגירת המכרז, במחיר השווה לערכן הנקוב (100%), בתוספת ריבית שנצטברה עד ליום תשלום בעד אגרות החוב, כמפורט בתשקיף.
סך כל עמלות החיתום והטיפול שהחברה תשלם בקשר עם הנפקה זו לא יעלה על 5.8% מהערך הנקוב הכולל של אגרות החוב.

החברה שומרת לעצמה את הזכות לשנות את שער הריבית על אגרות החוב בהודעה של לפחות שבעה ימים לפני מועד המכרז, כמפורט בעמוד א־3 בתשקיף.
הרישום של אגרות החוב למסחר בבורסה מותנה בפיזור נאות של אגרות החוב המוצעות. הבורסה שומרת לעצמה את הזכות לבטל את הסכמתה העקרונית לרישום אגרות החוב למסחר בבורסה כמובא בעמוד א־1 בתשקיף. אם תבטל הבורסה את הסכמתה כאמור, תבטל החברה את ההנפקה על פי התשקיף ותחזיר למבקשי אגרות החוב את התמורה ששלמו בתוספת רבית כמפורט בעמוד א־6 בתשקיף.

תמורת ההנפקה תופקד בבנק לפתוח התעשיה בישראל בע"מ, לשם מתן הלוואות באחריותו, כמפורט בעמוד א־19 בתשקיף. אין לפקדון זה עדיפות על יתר הפקדונות בבנק האמור.
כ־48% מתמורת ההנפקות של אגרות החוב מהסדרות הראשונה והשניה, השלישית ו־100% מהסדרה הרביעית שהונפקו על ידי החברה הופקדו גם הן בבנק האמור, כמובא בעמוד א־23 בתשקיף. הבטחונות לטובת מחזיקי אגרות החוב יהיו שעבוד קבוע ראשון בדרגה על הפקדון האמור, שעבוד צף בדרגה ראשונה על פקדון זה, וכן שעבוד צף על כל רכושה של החברה בדרגה שווה עם אגרות החוב מהסדרות הקודמות שהונפקו על ידי החברה, למעט הפקדונות מתמורות ההנפקות של אגרות החוב מהסדרות הקודמות שהונפקו על ידי החברה שלגביהן עדיפות לאגרות החוב מהסדרות הקודמות (ראה עמוד א־13 בתשקיף). היתרה בתמורה לתאריך התשקיף של אגרות החוב מהסדרה הראשונה, היא 12,960,000 דולר והיתרה המשוערכת לתאריך התשקיף של אגרות החוב מהסדרה השנית, השלישית והרביעית בהתאם לתנאי ההצמדה של אגרות חוב אלה, היא 50,549,080 שקל חדש של אגרות חוב מהסדרה השניה ו־57,904,875 שקל חדש של אגרות חוב מהסדרה השלישית ו־18,518,580 שקל חדש של אגרות החוב מהסדרה הרביעית. לפי סעיף 354 (ג) מפקודת החברות (נוסח חדש) התשמ"ג־1983, יהיה לתביעות המפורטים בסעיף 354 (א) מהפקודה האמורה דין קדימה לפני תביעותיהם של בעלי אגרות החוב מכח השעבוד הצף שיצרה החברה, אולם לא יהיה להם דין קדימה לפני תביעותיהם של בעלי אגרות החוב מכח השעבוד הקבוע שתיצור החברה כאמור בעמוד א־14 בתשקיף.

בנק לפתוח התעשיה בישראל בע"מ הוא חברה מעורבת כהגדרתה בחוק החברות הממשלתיות, תשל"ה־1975. הוראות שונות החלות על בנק זה כחברה מעורבת, מובאות בעמוד ב־20 ואילך בתשקיף.
היחס בין ההון העצמי המותאם של החברה לבין היתרה המותאמת של אגרות החוב במחזור ואגרות החוב המוצעות על פי תשקיף זה הוא 1:2761, כמובא בעמוד א־25.
רשימת החתימות במסגרת המכרז תפתח ביום 28 בינואר 1987 שעה 08.30 בבוקר ותסגר בו ביום בשעה 1.30 אחרי הצהריים.
רשימת החתימות במסגרת ההצעה הרגילה, אם תהיה כזו, תפתח ביום 3 בפברואר 1987 ותסגר ביום 26 בפברואר 1987, או ביום שבו תושלם מכירת כל אגרות החוב, המוקדם שביניהם, כפוף לאמור להלן.
בקשות לרכישת אגרות החוב ניתן להגיש בתקופה האמורה, בכל יום עסקים בין השעות 08.30 בבוקר עד שעה 12.00 בצהריים. בקשה שתתקבל לאחר השעה 12.00 בצהריים תחשב כאילו הוגשה ביום העסקים שלאחר מכן.
החברה רשאית לסגור לפי שיקול דעתה את רשימת החתימות לפני המועד האמור, עקב סיבה שאינה תלויה בה. במקרה זה תודיע זאת החברה לרשות ניירות ערך ולבורסה לפחות 24 שעות לפני סגירת החתימות והפרסום על כך מודעה בשני עתונים עבריים יומיים המופצים בישראל.
בקשות לרכישת אגרות החוב במכרז ובמסגרת ההצעה הרגילה יש להגיש לחברה באמצעות בנק הפועלים בע"מ, (להלן: "הבנק המרכז"), שהוא אחד החתמים להנפקה זו, באמצעות סניפיו וכן באמצעות סניפי בנקים אחרים או חברים אחרים בבורסה לניירות ערך בתל־אביב.
על המבקשים שבקשותיהם תענינה במלואן או בחלקן, לשלם את מלוא התמורה שתגיע לחברה בגין בקשות אלה למחרת סגירת רשימת החתימות במכרז, בעבור הבקשות שהוגשו במסגרת המכרז, וביום העסקים הראשון שלאחר הגשת הבקשות, בעבור הבקשות שהוגשו במסגרת ההצעה הרגילה. הבנקים וחברי הבורסה האחרים יהיו אחראים וחייבים כלפי החברה וכלפי הבנק המרכז לתשלום מלוא התמורה שתגיע לחברה בגין בקשות שהוגשו באמצעותם ואשר נענו במלואן או בחלקן.

** החתמים: בנק הפועלים בע"מ
בנק לאומי לישראל בע"מ
בנק דיסקונט לישראל בע"מ

הנאמנים:
חברה לנאמנות של בנק המזרחי המאוחד בע"מ ו־פתוח ונאמנות בע"מ*

עותק מהתשקיף והעתק מהתזכיר לפרסומו הוגש לרשם החברות. עותקים מהתשקיף ניתן להשיג בבנקים ואצל חברים אחרים בבורסה לניירות ערך בתל־אביב.

* החברה ופתוח נאמנות בע"מ הן חברות בשליטתה המלאה של חברת השקעות לפתוח התעשיה בישראל בע"מ, אשר מניותיה מוחזקות בידי בנק לפתוח התעשיה בישראל בע"מ.
** החתמים הם בעלי ענין בבנק לפתוח התעשיה בישראל בע"מ כמובא בעמוד א־24 בתשקיף.

هكذا من الاصل

חדשות חוץ

"אקסון", חברת הנפט הגדולה בעולם, חיסלה עסקיה בדרא"פ

ניו־יורק (ע"ד). אקסון, חברת הנפט הגדולה שבעולם, הודיעה אתמול, כי יצאה מדרום אפריקה על ידי מכירת מניותיה בחברות הבנות הדרום אפריקאיות שלה לקרן נאמנות, שהוקמה כדי להמשיך בפעילות העסקית. החברה לא גילתה מה קיבלה תמורת המניות.

כ־65 חברות, כמעט כולן מאר־ה"ב, פרשו השנה מדרום אפריקה בביטוי של מחאתן מקצב השינויים במדיניות הגזענית של הממשלה ונם כתוצאה מירידה ברווחי העסקים. בין החברות הללו נמנו: מוטורולה, יבמ, קוקה קולה, ג'נרל אלקטריק, סיטיבאנק, פרוקטר אנד גמבל ואיסטמן קודאק. הבנק הבריטי ברקליס ומפעל הבעלים הקנדי באטא הודיעו בחודש שעבר, כי ימכרו את החברות הבנות שלהם בדרום אפריקה.

אקסון הודיעה, כי החלט על הסדר של קרן נאמנות לאחר שלא הצליחה להגיע להסכם בעניין מכירת מיתקניה בדרום אפריקה למקומיים. לשכת הסחר האמריקאית ביוהנסבורג מסרה, כי היא מצפה ליציאת עוד 22 עד 30 חברות אמריקאיות עד אמצע 1987.

תאצ'ר העניקה תארי כבוד לשחקני "כן ראש הממשלה"

"הבחנתי ביסודות אמת בסדרה", אמרה בעת חלוקת התארים

לונדון (ע"ד). ראש ממשלת בריטניה מרגרט תאצ'ר העניקה אמש בתנות תארי כבוד לכוכבי סדרת הטלוויזיה "כן, ראש הממשלה", השמים ללעג את הפוליטיקה בכלל ואת תפקיד ראש הממשלה בפרט.

ברשימת הכיבודים לרגל השנה החדשה התכבדו השחקנים פול אדינגטון וניגל הות'ורן מ"כן, ראש הממשלה" כמסוקרים במסדר האימפריה הבריטית.

הסדרה — אחת הפופולריות ביותר בטלוויזיה הבריטית — מבליטה את המבנה ביחסים בין ראש הממשלה (אדינגטון) לבין מזכיר הקבינט סר המפרי אפלבי (הות'ורן).

תאצ'ר, שהופיעה כאורחת בפרק מיוחד של הסדרה הקודמת "כן, אדוני השר", הודתה, כי הבחינה ביסודות של אמת בסדרה. ראש הממשלה העניקה תארי כבוד לאישים שהצליחו בעסקים, בספורט, באמנויות ובפוליטיקה.

חיילים עיראקים שומרים על שבויים איראנים שנתפשו בקרב האחרון בשטט אל ערב (צילום: רויטרס)

מסורבי העלייה חוששים מהחוק החדש לענייני הגירה בבריה"מ

מאת אליהו זהבי
סופר "הארץ" בסקאנדינאוויה

קופנהאגן (מיוחד ל"הארץ"). מסורבי עלייה במוסקווה חוששים להחמרה במדיניות ההגירה של ברית המועצות עם כניסת החוק החדש לענייני הגירה לתוקפו מחר. זאת בשל הגבלת זכות ההגירה למי שיגיש למשרד ההגירה (אוביר) מכתב לאיחוד משפחה, החתום על ידי קרוב משפחה מדרגה ראשונה: אב, אם, אח, או אחות.

החוק החדש מגביר זכויות ל"בקר משפחה בחוץ לארץ" תוך הבחנה בינם לבין מתן רשות להגר לצמיתות.

כתב הטלוויזיה הדנית במוסקווה ציטט מסורבי עלייה במוסקווה, שהביעו חששות כבדים מהצידוד לסעיף, שלפיו "לא יורשה להגיש בקשה לאיחוד משפחות מי שהפר חוק סובייטי". הם חוששים, כי תישלל מאנשי סובייטי (יהודי), שהוגר מבריה"מ עם אשרה לישראל ונמצא כיום בארה"ב, או במדינה אחרת, פרט לישראל, הזכות לבקש "איחוד משפחה" מאחר שהפר את התנאי לקבלת האשרה: הגירה לישראל.

פירוש כזה של החוק ישלול למעשה מעשרות אלפי יהודים, החיים כיום במערב ולא בישראל את הזכות להגיש בקשה ל"איחוד משפחה", שהיא הדרך החוקית הד יחידה לזכות בהיתר הגירה.

"מדוע הם עוזבים את גן העדן האמריקאי?" פליאה בארה"ב על שיבת 50 מהגרים לברה"מ

מאת יואב קרני

ניו יורק (מיוחד ל"הארץ"). כלי התקשורת בארה"ב עסקו בשתי היממות האחרונות בניסיונות להסביר מדוע החליטו 50 מהגרים מבריה"מ לעזוב את ארה"ב, ולחזור לרוסיה.

רשת הטלוויזיה אן־בי־סי הקדישה לעניין הזה חצי שעה לדון בשאלה "מדוע עוזבים בני־אדם את גן העדן האמריקאי".

פרשת היורדים־החוזרים היא אנקדוטה. 75 אלף סובייטים הגרו בשנים האחרונות לארה"ב, והחזרה למוסקווה סבירה בעיניהם עוד פחות מעלייה לישראל. התגובות בציבור ובעיתונות בשתי הארצות מלמדות על הבורות, המאפיינת תפיסת המערב את החברה בבריה"מ והיפוכו.

מומר סובייטי אחד, שנקלט בארה"ב, הסביר את מניעי החוזרים במלים "הם מפחדים מפני התחרותיות של החברה הקפיטליסטית". זה מוזר למי שגדל בתרבות צריכה מערבית פתוחה. עיתונאי סובייטי בניו יורק התלונן אתמול בטלוויזיה, כי האמריקאים מודרדים יותר מדי להוזיל את תדמיתם שלהם על החברה הסובייטית.

חיים בבריה"מ אינם רוויים בהזדמנות להתעשרות פתאומית, אבל הם מסודרים מן המבט האופייני ביותר של החיים במערב, אי־הוודאות. ההנחה שתחרות חופשית היא האינסטינקט הטבעי ביותר של האדם לא התקיימה לגבי המהגרים, שהעדיפו לחזור אל חיקה החם של ממשלה, המלבישה את אזרחיה בקופתם בבוקר, ומכסה אותם בשר כבם לישון. ארה"ב, הרבה יותר מישראל ומרוב מדינות אירופה, היתה הישוף קיצוני מדי של תנאי התמכה, שבהם גדלו וגדלו.

הסובייטים אמר את כל הערונות המערבית במוסקווה לנצל התעשה של הגירה כדי להבציח את מעמד החזרה בנושבה. זה ישמש אותם להעמולה. אך האירוע קרה בתנאים של קיטוב אידיאולוגי קטן מזה שהיה שנים רבות. לפני כמה ימים אמר כתב הטלוויזיה הסובייטית בוואשינגטון, כי ארצו מנסה לתקן טעויות כלכליות של העבר, ולהוסיף "יסודות של כלכלת שוק" אל חייה. מכן, הוא מיהר להוסיף, "אין זה מפני שאנחנו מודים בבריכת הקפיטליזם. החברה שלכם מוסיפה להיות ריקנית".

שיטת הייצור החדשה לתרופת האינסולין תהפוך אותה למוצר "כשר"

מאת אליהו זהבי
סופר "הארץ" בסקאנדינאוויה

קופנהאגן (מיוחד ל"הארץ"). מפעל התרופות הדני נובו, השולט על 55 אחוזים מייצור האינסולין בעולם, יתחיל ביום שני לייצר אינסולין בשיטת הנדסה גנטית. בכך יבוא הקץ לשימוש בבלוטות הלבלב של החזיר כחומר גלם לייצור האינסולין.

ייצור האינסולין בשיטה החדשה הוסר את הגרושה, הדתית לחולי סכרת, למוצר כשר.

דאגה בארה"ב ובצרפת מהשגי הלובים במלחמה בצפון צ'אד

מאת יואב מוקר
סופר "הארץ" בצרפת

פאריס, (מיוחד ל"הארץ"). ההישגים האחרונים של הצבא הלובי הלוחמים במלחמה בצפון־צ'אד, מעוררים דאגה גוברת והולכת בצמרות הממשל בוואשינגטון ובפאריס — כך מתברר מסדרת ההתייעצויות בין ארה"ב לצרפת, ומהשיחות שקיים בימים האחרונים ראש ממשלת צרפת ז'אק שיראק, במספר בירות אפריקאיות. נראה, כי לפחות אחרות מיחידות הצבא הצרפתי המוצבות במרכז־אפריקה, העמדו על רקע זה במצב הכן.

ארה"ב וצרפת מתמקדות ביינתיים בהגברת סיוע לגייסות הצ'אדיים המנסים לבלום את התקדמות של הצבא הלובי בצפון צ'אד; אולם התקדמותם של הלובים במרוצת הימים האחרונים בגיזרה הצפון־מערבית, עלולה לאפשר לצבא של קדאפי יותר (ביבשה ובאוויר) שייסכנו גם גזרות אחרות בצ'אד.

דוברים של הממשל הצרפתי, שבו הבהירו אמש, כי מאריס מודעת בהחלטתה שלא להתערב ישירות בלחימה "כל עוד הצבא הלובי לא יחצה את קו הרוחב ה־16". כמה מאות חיילים צרפתיים מוצבים בבסיסים בדרום צ'אד; גייסות צרפתיים נוספים ממוקמים במדינות אפריקאיות שכנות; נראה, שלפחות אחדות מן היחידות הצרפתיות הללו — כולל מייסת קרב — הועמדו עתה במצב הכן, למקרה שתתקבל החלטה מדינית בדבר התערבות ישירה במלחמה.

הפרנק הידרדר בגלל שביתת הרכבות

שיראק ושרים בכירים אחרים ביטלו את חופשות חג המולד בגלל המשבר

מאת יואב מוקר
סופר "הארץ" בצרפת

פאריס, (מיוחד ל"הארץ"). הפרנק הצרפתי "התקיף" אתמול באורח חמור בשוקי המטבע הבינלאומיים על רקע הרעת המשבר הפנימי בצרפת ו"התמשכותה" של שביתת הרכבות, המשבשת את התחבורה והמסחר.

על אף הלחצים המצטברים על הפרנק הצרפתי והמבוי הסתום, הנמשך בגוו"מ בין עובדי הרכבות לבין הממשלה, הדגישו אמש דוברים צרפתיים בכירים, כי פיחות הפראנק אינו עומד על הפרק.

לצורך הדיפת הלוחצים בבורסות המטבע הבין־לאומיות, נאלץ אתמול הבנק הלאומי של צרפת "להגן באמצעים מלאכותיים" על ערכו של המטבע הצרפתי; מומחים בריטיים ומערב־גרמניים בבורסת המטבע בפאריס, העריכו עם זאת, כי אם יימשכו הלוחצים הללו — ייאלץ הממשל הצרפתי לפחת את הפרנק.

השיבושים החמורים ברשת התחבורה הבין־עירונית, הדואר, המסחר והתיירות נמשכו ביממה האחרונה, למרות "גישושי הידברות" בין השובתים לבין הנהלת הרכבות (הסולאנות) והממשלה. שלושם כבר נסוגה ממשלתו של ז'אק שיראק מכוונתה להנהיג מבלת־שכר חדשה בשרות הרכבות; אולם "כניעה" זו מוערכת על־ידי מנהיגי השובתים כ"חלקית ומתמשכת".

על רקע המשבר, על הסכנות הפוליטיות והכלכליות הנגזרות ממנו, כבר ביטלו ראש הממשלה שיראק ואחרים משריו הבכירים את חופשות סוף־השנה המתוכננות שלהם.

הרולד מקמילן ראש ממשלת בריטניה לשעבר מת בן 92

ידידים ויריבים פוליטיים התאבלו אתמול על הרולד מקמילן, ראש ממשלת בריטניה לשעבר, שמת שלשום בלילה במעונו הכפרי, כשהוא בן 92. מקמילן זכה לכינוי "סופרמק", בעקבות הנבחות דמותו בסידרה של קריקטורות פוליטיות בתוך הדואר כמיטרמן. הפוליטיקאי השמרני, ששלט בממשלה ובפרלמנט, זכה ביום הולדתו ה־90 לתואר רוזן סטוקטון. לורד יום, שקיבל ממנו את ראשות הממשלה ב־1963, אמר: "הוא שלט בפרלמנט מן הרגע שנבחר לראש הממשלה. זה היה הישג פוליטי נדיר". מקמילן נתמנה לראש ממשלה בינואר 1957 כאשר אידן נאלץ להתפטר עקב משבר סואץ. הוא הצליח במהירה לשקם את היחסים המעורערים עם ארה"ב, לבלום את הארטיזציה, ללכד את מפלגתו ולהוביל באוקטובר 1959 לניצחון בבחירות. מקמילן פעל רבות להשגת "המלחמה הקרה" בין המזרח למערב ויחסו לישראל היה אוהד. לפני כמה שנים גילה מקמילן, כי הנשיא קנדי טלפן אליו עד שלוש פעמים ביום בעת משבר הטילים הקובניים ב־1962. הוא קיים עם קנדי יחסים כמו בין אב לבנו. וקנדי העריך זאת מאוד, אמר יום. כאשר הנשיאים של מקמילן בפרלמנט של דרום אפריקה, שבו החהיר, כי "רוחות של תמורה נושבות ביבשת", נתן למעשה ברשמנקה לשאיפות השחורים באפריקה לעצמאות. דברי שבח עליו אמרו אתמול המלכה אליזבת, ראש הממשלה תאצ'ר, מנהיג הליבורל ביל, הארכיבישוף מקנטרבורי וראשי הממשלה לשעבר וילסון וקלאהן. (צילום: ארכיון)

כלל חברה להשקעות בע"מ

הודעה בדבר פרסום תשקיף

ניתנת בזה הודעה בהתאם לסעיף 23 לחוק ניירות ערך תשכ"ח — 1968 —

כי ביום 31 לדצמבר 1986 פורסם תשקיף בדבר הנפקה של.

[illegible]

הטבעים: חברת לנאמנות של בנק לאומי לישראל בע"מ
חברת נאמנות של בנק הפועלים בע"מ*

הערב: כלל (ישראל) בע"מ**

החתמים: בנק הפועלים בע"מ
בנק דיסקונט לישראל בע"מ — מנהלי ההנפקה
בנק לאומי לישראל בע"מ

הבנק הבינלאומי הראשון לישראל בע"מ
בטוחות ניירות ערך והשקעות בע"מ

* בעל עניין בחברה
** החברה האם של החברה המנפיקה.

תאריך התשקיף: 31 לדצמבר 1986

לדוד היקר
אתך באבלך במות
אמך
אבולוף, ריכטר, ששון ושות'

לעתליה נוה
משתתפים באבלך במות
אביך
החברים לעבודה

ליעקב ברעם
אתך באבלך במות
אביך ז"ל
מההנהלה וצוות העובדים
רחברות השיווק
מחלבת נהריה שטראוס בע"מ

לעמיאל גרייצר ולמשפחה
משתתפים בצערכם על מות
האם ז"ל
מרכז רפואי ברזילי, אשקלון
ההנהלה והעובדים

בית מכון ויצמן למדע
וסגל המחלקה לפיסיקה גרעינית
משתתפים באבלו של
פרופ' יגאל תלמי
על מות **אמו** ז"ל

ליגאל רוזי – מסוף האשל
אתך באבלך על מות
אחיך ז"ל
שרותי נפט בע"מ
ההנהלה והעובדים

קואופרטיב דן
אבל על מות העובד
אליעזר ליברמן ז"ל
ומשתתף בצער המשפחה

לרוזי מאראש,
אביגיל ורפי ברוך
אתכם באבלכם הכבד
עם הסתלקותו של
יהושע ז"ל
איזי רוזנפלד, מנכ"ל
רוזנפלד ספנות בע"מ

הנהלת מוזיאון ישראל
אבלה במות
עדה לוקסמבורג ז"ל

בנק ישראל
אבל על פטירתה של
עדה לוכסמבורג ז"ל
סגן מהנדס מחוז ירושלים — מע"צ,
שעמדה בראש צוות הקמת מישכן
בנק ישראל בירושלים.
ומשתתף בצערה של המשפחה

בצער רב אנו מודיעים על פטירתו של
אבי אחינו וסבנו היקר
ד"ר הרי קוסטף
הלוויה תתקיים היום יום רביעי כ"ט בכסלו תשמ"ז 31/12/86 בשעה 1.00 בצהרים בבית העלמין בחולון
נפגשים ע"י השער החדש
אבלים: משפחות: קוסטף, חרמש,
צ'רקינסקי וצייטלין

הטכניון — סגל הפקולטה לכימיה
משתתפים באבלה של
ד"ר יפה קוזירובסקי
על מות
אמה ז"ל

לשרה ואפרים קריאל היקרים
אתכם באבלכם הכבד
בהלקח מכם בנכם
ערן ז"ל
דוד ויוסף חכמי
הפניקס הישראלי בע"מ
ההנהלה והעובדים

צער רב אנו מודיעים על פטירתו של
אבינו וסבנו היקר
ד"ר פלדמן צבי (ארמין)
מראשוני הרופאים בבאר שבע
ההלויה תתקיים היום יום רביעי כ"ט בכסלו תשמ"ז 31/12/86
בשעה 2.00 אחה"צ בבית העלמין בקרית שאול
נפגשים ליד שער בית העלמין

אבלים:
בנה: יוסף וחביבה פלדמן וב"ב
בתה: קטי ולב ביגון וב"ב
יוסף ויהודית גונן וב"ב
הנכדים והנינים

יקירתנו
אינג' עדה לוקסמבורג ז"ל
לבית דרך
איננה
ההלויה תצא היום יום רביעי כט' בכסלו התשמ"ז ה־31.12.86
מבית ההלויות סנהדריה ירושלים בשעה 12.00

אבלים	בעלה	שלמה לוקסמבורג
	בתה וחתנה	אילנה ויורם וקשלק
	בתה וחתנה	דליה ורן אלדר
	נכדיה	
	אחיה ואחותה	מילק וליזה דרך וב"ב

הקניה הטובה ביותר '87

מוצרים ושרותים ארציים

שרותים כלליים

איתורית שרותי תקשורת בע"מ	הודעות בטלפון איתור/והעברה
אולמי ארגמן חולון	אולמי חתונה ושמחות
בנק הפועלים בע"מ	בנקים
דחף מפעלי ארגון פרסום והפצה בע"מ	משרד פרסום
המשביר לצרכן	בתי כל-בו המשביר לצרכן
יעל דרומה	חברת שליחויות ומשלוחים
מודיעין אזרחי בע"מ	חברת חקירות
מנפאואר (ישראל) בע"מ	חברה לאספקת שרותי עבודה זמנית
עתון הארץ	עתון בוקר
"צים" חברת השיט הישראלית בע"מ	חברת ספנות
קופת חולים הכללית	קופת חולים
רסקו	חברה קבלנית לבנית דירות
תמר – קופת הגמל של בנק דיסקונט	קופות גמל

מוצרים ושרותים לבית

אמקא תעשיות בע"מ	טוסטר אובן (תנור)
אמקא תעשיות בע"מ	טוסטר
אמקור	מקרר חשמלי תוצרת הארץ
ויטקו בע"מ	אבקת כביסה למכונה – טיפ
ויטקו בע"מ	חומר לנקוי כלים – קלין
חוסן (הובר)	שואב אבק
חמת יחידת ארמטורות ויציקות	ברז מים
כתר פלסטיק בע"מ	כלי בית ומטבח מפלסטיק
כתר פלסטיק בע"מ	ריהוט גינה
קריסטל מוצרי חשמל בע"מ	מכונות כביסה
רב בריח בע"מ	דלתות פלדה ביתיות "פלדלת"
רב בריח בע"מ	מנעול בטחון לבית
שטיחי כרמל קינג דיוויד	שטיחים

אופנה ומוצרים אישיים

אופנת ברוך	חולצות גברים
גלי – קבוצת מפעלי גלי	בגדי ספורט
גלי	נעלי ספורט
גלי	נעלי ילדים גברים ונשים
גלי	סנדלים
גלי	מגפי ילדים
הבורסה לתכשיטים	תכשיטים
הלנה רובינשטיין בע"מ	מוצרי קוסמטיקה לאשה
יצהר תעשיות (2000) בע"מ	משחות גלוח

אלה המוצרים, המפעלים והשירותים אשר זכו בתואר "הקניה הטובה ביותר 1987" במחקר דעת הקהל בישראל שנערך ביוזמת העיתון "מבט" לכלכלה ולחברה, בביצוע מודיעין אזרחי – המכון למחקר.

המחקר הקיף 1300 מרואיינים שנבחרו כדגם מייצג של האוכלוסיה הבוגרת בישראל.

מטרתו של מחקר "הקניה הטובה ביותר" לברר העדפותיו של הציבור ברכישת מוצרים ושירותים בשטחים שונים.

יצהר תעשיות (2000) בע"מ	קצף גלוח
סולוג מפעלי סריגה בע"מ	בגדי ילדים ותינוקות
"קודאק" מוצגים בלעדית ע"י דלתה פילם בע"מ	
קודאק	מקרן שיקופיות
קודאק	מצלמות
קודאק	מצלמות כיס
קודאק	סרטי צילום

רכב ואביזריו

מגברים לרכב	מפעלי ע. שנפ ושות' בע"מ
אלכס אורגינל	מזגן למכוניות
וולוו	מכונית פרטית מעל 1600 סמ"ק
פיאט	מכונית פרטית עד 1300 סמ"ק
רודסטאר יבואן לסקו אלקטרוניקה בע"מ	רדיו טייפ למכונית

מזון ומשקאות

"בלובנד" תוצרת מזון ישראלית בע"מ	מרגרינות
דוגלי מוצרים ויטרינרים בע"מ	דוגלי מזון לכלבים
תלמה תוצרת מזון ישראלית בע"מ	מיונזים וממרחים/תלמה
גרעיני עפולה בע"מ	גרעינים לאכילה

זוגלובק בע"מ נקניק נהריה כשר	נקניק ובשר מעושן

מיכון וציוד משרדי

גסטטנר (ישראל) בע"מ	מכונה לצילום מסמכים
הארגז	רהיטי מתכת למשרד
הארגז	ריהוט משרדי

מוצרים ושרותים עירוניים

הקניה הטובה ביותר בתל-אביב

בימ"ס לספרי לימוד	ספרית הפועלים אלנבי 73
בימ"ס לארנקים ודברי עור	ארנקי מיני רח' דיזנגוף 101
דדי הובלות חברה להובלת מטענים	הובלת מטענים קרליבך 10
הסינית האדומה	מסעדה סינית דיזנגוף 326
"העיר" עיתונות מקומית בע"מ	עתון מקומי יונה הנביא 44
מספרה	ארבע עונות רח' אבן-גבירול 49
מסעדה	מסעדת בתיה רח' דיזנגוף 197
מרזי מורית בע"מ חב' להרזיה/מכון הרזיה	מכון הרזיה בת"א

מאפית סעיד אבואלעפיה ובניו	מאפיה לפיתות יפת 7 יפו
סטימצקי בע"מ	חנות לספרים ועתונים הרכבת 22
עדשות מגע	אופטיקה שש-שש רח' דיזינגוף 189
פיצריה רימיני בישראל בע"מ	פיצריה בן-יהודה 44, וככר אתרים
קר-אופ רשת הריבוע הכחול	מרכז לשיווק מזון תפוצות ישראל 13 גבעתיים
קרן אור בע"מ יצרני דודי שמש וחשמל	חב' לדודי שמש גולומב 34
"רב-חן" תיאטראות ישראל בע"מ	בית קולנוע ככר דיזינגוף
"שקם"	חנות למכשירי חשמל ביתיים

הקניה הטובה ביותר בירושלים

אולם יסמין	אולם לחתונות ושמחות רח' אהליאב 18
מרזי מורית בע"מ חב' להרזיה/מכון הרזיה	מרזי מורית אלפסי 30
קולנוע כפיר	בית קולנוע יפו 97 מרכז כלל
"שקם"	חנות למכשירי וידאו וטלויזיה

הקניה הטובה ביותר בבאר-שבע

"ברק" אמיר את גבעון	תווך ונכסים ההסתדרות 73
סופרמרקט מרכזי למוצרי בשר עופות ודגים אחים גרינברג בע"מ	חנות למוצרי בשר העצמאות 4
"גלידה באר-שבע" יוליה רוטנברג	גלידריה פינת ההסתדרות
"דיוק" חלקי חילוף ואביזרים לרכב בע"מ	אביזרי רכב דרך חברון 13
המתקין בנגב ייצור והתקנה (1984) בע"מ	חנות לדודי שמש החלוץ 102
מרכז תריסי דרום בע"מ	ייצור והרכבת תריסים עבודות אלומיניום רח' החשמלאי 10 עמק שרה
"ספרי" מרכז להפצת הספר העברי בע"מ	ספרי קריאה ולימוד ההסתדרות 38
"שבע" שבועון באר שבע והנגב	עתון מקומי קק"ל 116, פסג' שביט
"מטבחי רגבה" סוכנות מרכזית לבאר שבע והדרום בהנהלת אדם דניאל	רהיטי מטבח פסג' רסקו
"שקם"	חנות לבגדי גברים
"שקם"	חנות לבני גברים
"שקם"	חנות תכשיטים
"שקם"	ספריית קסטות וידאו
"שקם"	חנות למוצרי חשמל ביתיים
"שקם"	חנות לרהיטי בית

Best Buy/Israel 1987

هكذا من الأصل

مكتب الاعلام

משרד הבריאות יפצה משפחת חולה נפש ששתה חומר רעיל במוסד ומת

משרד הבריאות: חומרי הניקוי אוחסנו במחסן סגור ב"שער מנשה" והמנוח פרץ במתכוון לחדר, כדי לשלוח יד בנפשו

(עו) משפחתו של חולה־נפש, אשר מצא את מותו לאחר ששתה חומר־ניקוי רעיל בין כותלי בית החולים לחולי־נפש "שער מנשה" בחדרה — תקבל פיצויים בסך 30 אלף ש"ח ממשרד הבריאות, על פי הסכם־פשרה שקיבל תוקף של פסק־דין בפני השופט יוסף מרגלית בבית־המשפט המחוזי בחיפה.

אלמנת המנוח ו־8 מצאצאיו הגישו לבית המשפט, תביעת נזיקין נגד משרד הבריאות ונגד בית החו־לים "שער מנשה". התביעה טוענת, כי בעת שאבי המשפחה היה מאו־שפז בבית חולים זה בסוף 1978, שתה חומר־ניקוי רעיל והוחש לבית החולים רמב"ם בחיפה, שם מת כעבור 9 ימים. ניתוח שלאחר המוות אישר כי המנוח אכן שתה את החומר הרעיל.

טוענת רשלנות

לפיכך מייחסים התובעים רש־לנות לבית החולים "שער מנשה", בטענה שאנשיו לא פיקחו כיאות על עובדי הנקיון וחומרי הניקוי, והשאירו אותם בהישג־יד של החולים.

בכתב ההגנה הכחיש משרד הבר־יאות את טענות התביעה וטען כי מעשהו של אבי המשפחה לא היה צפוי ואין במקרה זה משום רשלנות. לטענת משרד הבריאות, חומרי הניקוי אוחסנו בחדר סגור והמנוח פרץ במתכוון לחדר זה במטרה להשיג את החומר, לאחר שהחליט לשלוח יד בנפשו. "אין דבר העומד נגד רצונו של חולה הרוצה לאבד עצמו לדעת" — טען ב"כ משרד הבריאות, והוסיף כי המנוח פעל מתוך דחף להתאבד, דבר שניתן היה לבצע בדרכים אין ספור שלא ניתן למנעם.

קופ"ח תשלם פיצוי לאדם שלקה בחוסר שליטה בפי הטבעת בעקבות ניתוח בבי"ח

(ע) תושב חיפה, שלקה בחוסר שליטה בפי הטבעת, בעקבות ניתוח שנעשה לו בביה"ח "כרמל" בחיפה, יקבל מקופ"ח הכללית פיצויים בסך 64 אלף ש"ח, על פי הסכם פשרה שקיבל אתמול תוקף של פסק דין, בפני השופטת בילהה גילאור בבית המשפט המחוזי בחיפה.

קופת חולים הכירה בכך שלתובע נגרמה נכות רצינית של חוסר שליטה על יציאותיו, אך דחתה כל טענה בדבר רשלנות רפואית מצד רופאיה ועובדיה.

ב"כ קופת חולים הודיע, כי הפשרה הושגה משום דרכי שלום ולפנים משורת הדין, ולאור הסבל שנגרם לתובע החליטה קופ"ח לשלם לו את הפיצויים.

על פי הסכם הפשרה, יהיה התובע זכאי לקבל בעתיד, על חשבון קופ"ח טיפול בכל בית חולים בישראל לפי בחירתו, ולאו דווקא בבית החולים של קופ"ח לתיקון ושיפור יציאותיו.

התובע, פועל תעשיה בן 57 טען, כי ביוני 1982 סבל כאב בעכוזו. לאחר בדיקה במרפאת קופת חולים אובחן, כי הוא סובל מטחורים באיזור פי הטבעת. בעקבות האבחנה נותח התובע בהרדמה כללית בבית החו־לים "כרמל" בחיפה, לצורך ניקוז המורסה, ושוחרר במצב תקין, על פי תעודה רפואית שניתנה בידו. אולם התובע טוען, כי מאז הניתוח, לקה בחוסר שליטה על סוגר פי הטבעת וחייו הפכו מלאי סבל נפשי וגופני והוא אינו מסוגל לתפקד כאדם נורמלי בחברה.

נותק שריר מבעתי

רופא מומחה קבע שחוסר השליטה על סוגר פי הטבעת נובע מהיתוך שריר טבעתי וקבע לתובע נכות בשיעור של 60 אחוז לצמיתות.

התובע יחס רשלנות רפואית לבית החולים ולרופאים שטיפלו בו, ואחריות שילוחית לקופת חולים.

בכתב ההגנה שהוגש לבית המשפט, חלקה קופת חולים הכללית על חוות הדעת הרפואית וטענה, כי יש לייחס את חוסר השליטה על סוגר פי הטבעת לחולשה גופנית בגין בריאותו הלקויה של התובע, שאינה תוצאה של הניתוח.

3 נהרגו בהתנגשות בין סובארו לסמיטריילר בכביש דימונה־סדום

שניים נפצעו • מבדיקה ראשונית התברר, כי אחד מכלי הרכב לא שמר מרחק סביר בעקיפה

מאת איתן רבין
כתב "הארץ"

שלושה בני־אדם נהרגו ושניים נפצעו אתמול בבוקר בתאונת דרכים בכביש דימונה־סדום. אתמול, סמוך לשעה 7.00 בבוקר, קיבלה אשה תושבת אשדוד קריאת אלחוט מבעלה, שבמכוניתו מותקן מכשיר אלחוט, בדבר התאונה בכביש דימונה.

האשה הזעיקה את מרכז מד"א, צוותים רפואיים שהגיעו למקום פינו את הפצועים ואת ההרוגים לבית החולים סורוקה בבאר־שבע.

מחקירת המשטרה עולה, כי משאית סמיטריילר, נהוגה בידי תושב ירוחם בן 54, שנסע מכיוון דימונה לכיוון סדום, בעקומה ימינה, בקילומטר 125 בכביש סדום, התנגשה עם דופן שמאל בגלגל האחורי־שמאלי עם מכונית סובארו, שבאה מהכיוון הנגדי. כתוצאה מההתנגשות נהרגו שלושה מיושבי הסובארו ושניים נפצעו — אחד קשה והאחר קל.

ראש לשכת התנועה של משטרת מרחב הנגב, רב פקד משה פכוסי אמר אתמול, כי המשטרה חוקרת את נסיבות התאונה. מבדיקה ראשונית עולה, כי אחד משני כלי הרכב לא שמר על מרחק סביר בעת העקיפה.

טרם הותר לפרסום שמות ההרוגים שכולם עובדים כחבורה של עובדי קבלן ביניהם שני בני מיעוטים.

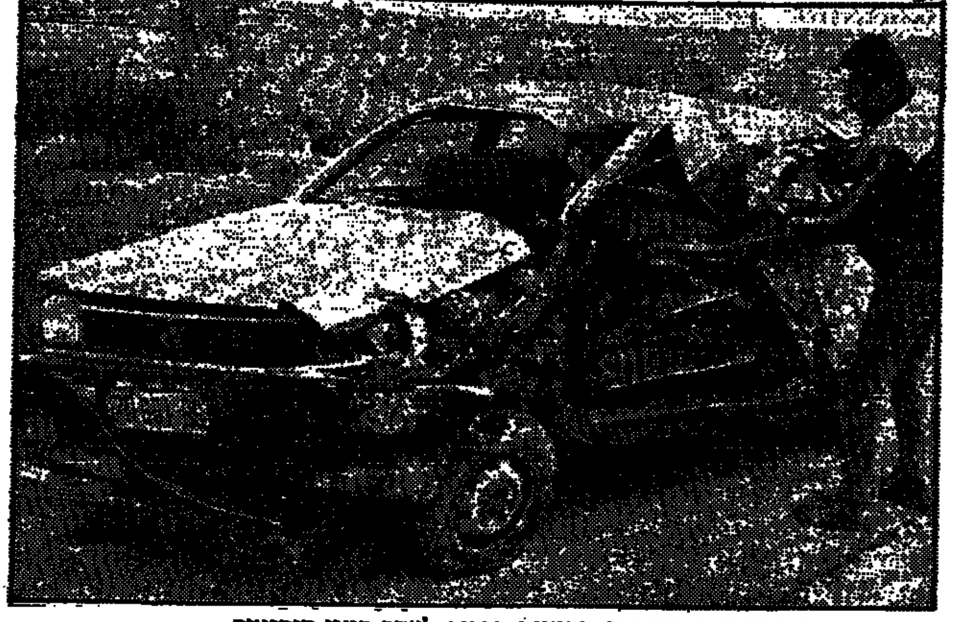

מכונית הסובארו שהיתה מעורבת בתאונה בדרום, לאחר פינוי הנפגעים. (צילום: ישראל יוסף, ברק)

מאסר עולם לתושב אבו־דיס שהטיל פצצה באוטובוס בירושלים ב־1983

בפיגוע נהרגו שישה אנשים וחמישים נפצעו

מאת נורית אמיתי
כתבת "הארץ" בלוד

מאסר עולם הוטל אתמול בבית־המשפט הצבאי בלוד על מחמוד אבו־נעמה, שהורשע בהטלת פצצה בקו שמונה־עשרה בירושלים, ב־6 בדצמבר 83'. בפיגוע נהרגו שישה אנשים וחמישים נפצעו.

אבו־נעמה, בן עשרים, תושב אבו־דיס, הודה במפתיע באישומים שיוחסו לו בכתב האישום.

בית המשפט נענה לדרישת התובע הצבאי, סגן ראובן חלף, להטיל על הנאשם מאסר עולם.

אלוף משנה אהרן אלפרן קבע בגזר הדין, כי מדובר בפשע נתעב והנאשם ביקש לפגוע במספר גבוה של אזרחים.

יצויין, כי מגזר הדין עולה, שאבו־נעמה סיפק את הרימונים למחבלים שביצעו את הפיגוע בשער האשפתות.

לאחר מתן גזר הדין, ביקש המחבל לומר את דבריו אך השופטים, אלוף משנה אהרן אלפרן, סגן אלוף עמיאל זילברמינץ ורב סרן אבשלום חזני, יצאו מהאולם.

אתמול הובא למשפט בבית הדין הצבאי גם חואם מחמד עטילה, בן עשרים וחמש מסילוואן: הוא הואשם בסיוע להתקפת אבו־נעמה על האוטובוס, אך לא בהשתתפות בפועל. משפטו נדחה למועד מאוחר יותר.

תושב כפר כנא נפצע בשדה מוקשים ישן בדרום הרמה

מאת מנחם הורוביץ

צייד, תושב הכפר כנא, נפצע אתמול קשה, בעת שנכנס לשדה מוקשים ישן, בסמוך לגבעת יואב, בדרום רמת הגולן.

שלושה ציידים אחרים חילצו משדה המוקשים ללא פגע. הרופאה של מושב בני יהודה טיפלה בפצוע, עד שלמקום הגיע מסוק של חיל האוויר, שהעביר את הפצוע לבית החולים רמב"ם בחיפה.

מאסר לתושב כפר יפיע שגויס באירופה ל"פתח"

הורשע בחברות בארגון עוין

(ע) סבא סלאם, תושב הכפר יפיע ליד נצרת, שגוייס ל"פתח" במזרח אירופה, נלכד על־ידי זרועות הביטחון והועמד לדין.

השבוע נדון סלאם, בן 34, בבית־הדין הצבאי בלוד ל־15 חודשי מאסר, מהם 3 חודשים בפועל. בית הדין הרשיע אותו בחברות בארגון עוין.

במשפט הוכח, כי לאחר שגוייס על ידי אחד מפעילי ארגון "אל פתח", הוטלו עליו משימות שונות תמורת כסף. כשחזר ארצה, בתום לימודיו, המשיך לעמוד בקשר עם מפעיליו, שהטילו עליו משימות נוספות. אולם זרועות הביטחון לכדו אותו והוא הועמד לדין ונשפט למאסר.

8 אנשי משטרה ומג"ב מואשמים בהתעללות ותקיפת פועלים ערבים

העירו פועלים שישנו מחוץ למיבנה בפרדס ליד נטעים והיכו אותם • בין היתר ירו ליד אוזנו של אחד מהם והתיזו גז מדמיע בפני אחר

(ע) שמונה אנשי משטרה ומשמר הגבול מואשמים בהתעללות ובתקיפת פועלים ערביים שהתגוררו בפרדס ליד מושב נטעים בדרום.

כתב האישום הוגש לבית המשפט ברחובות נגד השוטרים שמעון ברלב (30) מתל־אביב, ציון דהן (27) מרחובות, דוד ישה (30) מכפר דניאל ושמואל צביבק (36) מראשון לציון ושוטרי משמר הגבול ירון פלומבו (26) מנצרת עלית, יוסי בן מוחה (20) מבאר שבע, דוד אבקסיס (23) מקרית מלאכי ומשה יעקבי (27) מקרית עקרון.

בכתב האישום נאמר, כי ב־16.9.84 בשעה 02.00 בלילה יצאו הנאשמים בלווית מתנדב מהמשמר האזרחי, לעצור חשוד באיומים ובהוצאת שרשראות זהב מפורצות באיזור כביש פלמחים. על־פי מידע שהיה בידי הנאשמים, התגורר החשוד במיבנה המשמש ללינת פועלים ערביים במושב נטעים.

כאשר הגיעו השוטרים לפרדסי מושב נטעים, הם עצרו את כלי רכבם והחלו ללכת לכיוון מיבנים, המשמשים ללינת הפועלים. הנאשמים נתקלו ב־5 פועלים ערביים שישנו אותה עת מחוץ למיבנה.

התובע טוען, כי הם ריכזו את כל המתלוננים במיבנה ליד הקיר, לאחר שהעירו אותם במכות, ובמהלך החקירה חזרו והיכו את הפועלים.

אחד הפועלים, סאלם אבו־דאמר, נלקח אל מחוץ למיבנה. במטרה להביאו למסור לשוטרים מידע בדבר החשוד בהוציאת שרשראות הזהב, ירה השוטר שמעון ברלב מאקדחו של מתנדב המשמר האזרחי שנלווה לפעולה. בן הוכה המתלונן בכל חלקי גופו ונפל ארצה. בהמשך לתחקירו, נאמר בכתב האישום, שם השוטר ברלב את ראשו של סאלם בין רגליו וירה שתי יריות ליד אזנו.

התובע טוען, כי המתלונן, אסווה אבו זאייד, נלקח על ידי הנאשמים ברלב ודוד ישה לתיחקור והוכה בכל חלקי גופו, גם כשהוחזר למיבנה. הוא התעלף כאשר אחד השוטרים הרביץ בו במקל.

מתלונן נוסף, סעיד אבו זאייד, נלקח במכונית הטרנזיט המשטרתית אל משטרת ראשון לציון ובדרך הוכה באגרופים ע"י שניים מהנאשמים, שאחד מהם אף התיז בפניו גז מדמיע, שגרם לו למחנק. פועל זה הוחזק בתחנת משטרת ראשל"צ כשעה וחצי, והוחזר למושב נטעים מבלי שנחקר.

איש לא נפגע בדליקה בבית אבות ביהוד

(ע) דליקה פרצה אתמול בערב בבית האבות "תפארת אבות" ברחוב ויצמן 83 ביהוד.

כוחות של מד"א, כבאים ומשטרה חשו למקום, לאחר שהתעורר חשש לנפגעים בקרב שוכני בית האבות הישישים. בסופו של דבר כובתה האש ואיש לא נפגע. האש לא התפשטה לחדרים והיתה ממוקמת בחדר הכביסה בלבד.

הדליקה פרצה בקומה העליונה — השלישית — בבניין בית האבות, שם נמצאות מכונות הכביסה. עד כה טרם ברורה סיבת הדליקה ויתכן, כי מדובר בתקלה במערכת החשמל.

המשטרה, הכבאים ואנשי מד"א פינו את דיירי הקומה השניה של בית האבות לקומת המסד, עד לגמר פעולות הכיבוי.

היום יבדקו הכבאים ביסודיות את חדר הכביסה, כדי לבדוק סופית את הגורם לדליקה.

מואשם ברצח אשתו מפני שסירבה לקיים עימו יחסי מין פעמיים באותו לילה

תושב כפר נחף דקר את אשתו וניסה לחנקה בעת שהתנגדה לו

(ע) תושב כפר נחף נאשם בניסיון לרצוח את אשתו על אשר סירבה לקיים עימו יחסים בפעם שניה בערב אחד.

הנאשם הוא אחמד מחמוד סירחאן, בן 26.

סגן בכיר לפרקליט מחוז חיפה, עו"ד נאוה למפל־יעקוביץ, הגישה נגדו אתמול כתב אישום, בבית המשפט המחוזי בחיפה. לדברי התביעה, אירע נסיון הרצח במהלך ויכוח שהתעורר ביקבי הזוג בחדר המיטות במוצאית רצמבר, כאשר האשה סרבה לקיים יחסי מין עם בעלה בפעם השניה באותו ערב.

התביעה טוענת כי הבעל נטל סכין ודקר את אשתו בחזה. אך היא גילתה תושיה והצליחה להדפו ולהעיף את הסכין לאחור. אז לפת הנאשם את אשתו בצווארה, ניסה לחנקה וגרם לה חבלות אחרות. בשלב זה, טוענת התביעה, נטש הנאשם את חדר השינה לאחר שתינוקם של בני הזוג החל לבכות. הוא נמלט מן הדירה כשהשאיר אחריו את אשתו פצועה ומחוסרת הכרה. התביעה טוענת כי הבעל ניסה בדרך זו לרצוח את אשתו.

סגן נשיא בית המשפט המחוזי בחיפה, השופט אליעזר דוד בר, ציווה להאריך את מעצרו של הנאשם עד 7 בינואר 1978.

ערכה את העמוד: רחל דנה

למשה ג'ינו ורעיתו
ברכות לנשואי הבת
רבקה
הארץ

לחברנו גברוש [גבריאל שמש]
עם צאת ספר שיריו
"שמש" לאור
מברכים וגאים בו
חבריו
בקואופרטיב

ח.ל. מימון והנפקות בע"מ

(חברה בת של החברה לישראל בע"מ)

הודעה

בהתאם לסעיף 23 לחוק ניירות ערך התשכ"ח־1968 בדבר פרסום תשקיף בגין: הנפקה של

סדרה של אגרות חוב רשומות על שם 1987־1982 (סדרה 1) בסכום נקוב של 7,500,000 ש"ח, צמודות (קרן וריבית) למדד המחירים לצרכן (להלן – "מדד") שפרסם ביום 15 בדצמבר 1986 בגין חודש נובמבר 1986 (160.7 נקודות) ונושאות ריבית בשעור שיקבע במכרז, אך לא יעלה על 0.5% לשנה.

בנק הפועלים בע"מ, החבר בבורסה, התחייב בהתחייבות מוקדמת לרכוש מאת החברה למחרת סגירת רשימת ההתחייבויות במכרז, אגרות חוב בערך נקוב של 225,000 ש"ח, ואת לצורך הבטחת מסחר סדיר באגרות החוב, כמפורט בסעיף "הבטחות מסחר סדיר" בתשקיף. אגרות חוב אלה יונפקו באותם התנאים כיתר אגרות החוב. לפיכך מוצעות לציבור אגרות חוב מהנפקה זו בערך נקוב של 7,275,000 ש"ח.

אגרות החוב מוצעות לציבור במכרז שיערך ביום 6 בינואר 1987 במחיר השווה למחיר ערכן הנקוב (100%) כששעור הריבית יקבע במכרז.

אגרות החוב שלא תמכרנה במכרז, אם תהיינה כאלה, תוצענה החל מיום 8 בינואר 1987, במחיר השווה לערכן הנקוב (100%) ובתוספת ריבית בשעור 8.5% לשנה לפי חישוב יומי ובתוספת הפרשי הצמדה למדד המחירים לצרכן, כמפורט בעמודים ב־1 – ב־3 בתשקיף.

תמורת ההנפקה, בניכוי ההוצאות בסך 600 אלף ש"ח, תשמש למתן הלוואות לחברות בקבוצת החברה לישראל בע"מ בתנאי פרעון וריבית הצמדה זהים לתנאי אגרות החוב בתוספת מירווח שיקבע בין החברה ללווים ואשר לא יעלה על 1% לשנה. החברות הלוות תכסינה את הוצאות הנפקה זו.

הבטחון לטובת מחזיקי אגרות החוב הינו ערבות החברה לישראל בע"מ, שהיא חברת האם של החברה, לכל סכומי הקרן, הפרשי ההצמדה והריבית של אגרות החוב. ערבות זו אינה מובטחת בשעבוד שוטף או בשעבוד קבוע על נכסי הערב. כי אם התחייבה החברה לישראל בע"מ שכל עוד לא יפרעו כל אגרות החוב מסדרה זו, לא תיצור היא בעתיד כל שעבודים על רכושה להבטחות כל חוב או התחייבות כלשהי מבלי ליצור בעת ובעונה אחת שעבודים מאותו סוג ובדרגה שווה להבטחת התשלומים של סכומי הקרן, הריבית והפרשי ההצמדה של אגרות החוב מהנפקה זו, אלא אם הנאמנים יסכימו אחרת. יצוד הערב שעבודים על רכושו לטובת בעלי אגרות החוב מהנפקה זו יחד עם צד ג' כלשהו, יחויב על בר־לאמצים סמוך ליצירתם.

על אף האמור לעיל, יהא הערב רשאי לשעבד נכסים שירכשו על ידו בעתיד (להלן – "הנכסים האמורים") בשעבודים קבועים, מיוחדים ושוטפים בדרגה עדיפה לשעבוד להבטחת אגרות החוב מהנפקה זו, שהיה נוצר אילו נתקיימה התנאים המפורטים בפיסקה הקודמת. אם ההתחייבויות אשר להבטחתן נתנו השעבודים האמורים נוצרו לשם רכישת הנכסים האמורים ו/או להבטחת הלוואות ו/או אשראיים שהערב יקבל, לשם המרת הלוואות ו/או אשראיים שנתקבלו על ידו לשם רכישת הנכסים האמורים.

הערבה סיימה את שנת 1984 בהפסד מתואם של 65,707 אלפי ש"ח. את שנת 1985 ברווח מתואם של 1,619 אלפי ש"ח ואת ששת החודשים שנסתיימו ביום 30 ביוני 1986 ברווח מתואם (בלתי מבוקר) של 869 אלפי ש"ח (ראה עמוד א־4).

לחברה לישראל התחייבות לשיפוי בשיעור מוצעית הסכום שיהיה על המדינה לשלם בגין ערבויות מסויימות שנתנו עבור צים. יתרת ההתחייבות בגין שיפוי זה היגה כ־20 מיליון$. החברה לישראל יצרה עתודה לכיסוי התחייבות זו, והיא עלולה להתחייב להוציא כסף מזומן לכסוי עתודה זו (ראה עמודים יב־7 ריג־18).

בתי זיקוק לנפט בע"מ – חברה מסונפת – רשמה את הכנסותיה בהתאם להסכם שנחתם עם מינהל הדלק (ועל בסיס זה חושב הערך המאזני של ההשקעה), אך כל צד רשאי לשנות סעיפים מסוימים בהסכם אם יהיו שינויים במחיר הנפט הגולמי. מינהל הדלק הודיע על דרישתו לשינוי מספר סעיפים בהסכם לגבי התקופה שלאחר 1 בינואר 1986. מינהל הדלק טרם אישר את יתרת חובו לבתי הזיקוק ליום 30.6.1986 בסך של כ־39 מיליון ש"ח (ראה גם עמוד יג־125).

סך כל עמלות החיתום, ההפצה הניהול לא יעלה על 5.8% מתמורת ההנפקה.

רישום אגרות החוב למסחר בבורסה מותנה בפיזור נאות שלהן לציבור (ראה עמ' ב־1).

הנפקה זו היא ההנפקה הראשונה של החברה לציבור.

עותק מהתשקיף והעתק מההיתר לפרסומו הוגשו לרשם החברות לשם רישום.

אין הודעה זו מהווה הזמנה לציבור לרכוש את אגרות החוב המוצעות. ההצעה נעשית על פי התשקיף הנ"ל, הניתן להשגה בסניפי הבנקים, אצל חברי הבורסה ובמשרדה הרשום של החברה.

הנאמנים: חברת נאמנות של בנק הפועלים בע"מ.
החברה לנאמנות ורישומים של החברה לישראל בע"מ (חברה בשליטתה המלאה של החברה לישראל בע"מ)
הערב: החברה לישראל בע"מ (חברת האם של החברה).
החתמים: בנק הפועלים בע"מ.
בנק לאומי לישראל בע"מ.

תאריך התשקיף: 31 בדצמבר 1986

לכבוד
חברי המועצה הארצית
א.ג.ג.

הזמנה

הינך מוזמן (ת) למושב מיוחד של המועצה הארצית של המפלגה, אשר יתקיים ביום ראשון, י' בטבת תשמ"ז (11.1.87) בשעה 16.00 בכפר המכביה ברמת גן.

סדר היום:

א. בחירת חברים נוספים לנשיאות המפלגה, עפ"י הצעת יו"ר הנשיאות.
ב. תיקון לתקנון המפלגה כדלקמן: בסוף סעיף 24 (ד) לתקנון המפלגה ימחקו המילים: "מספר חברי המרכז לא יעלה על 238".
ג. בחירת חברים נוספים למרכז המפלגה.
ד. תיקון לתקנון המפלגה כדלקמן: בסוף סעיף 21 לתקנון המפלגה ימחקו המילים: "על פי הצעת מי שמטעמו נבחר".
ה. בחירת חברים נוספים למועצה הארצית של המפלגה.

המועצה מתכנסת על פי דרישת חברי מועצה בהתאם לסעיף 24 לתקנון המפלגה.

לתשומת לב: חברי המועצה הרוצים לקבל הבהרות לגבי סעיפי התקנון המוצעים לתיקון יואילו לפנות אלי, לפי מספר טלפון 410011–08. הנני עומד לרשותכם בכל עת.

בכבוד רב,
יצחק קעטבי
יו"ר המועצה הארצית

אל שרי ממשלת ישראל

מאת האיגודים המקצועיים

קרנות ההשתלמות הן פרי משא ומתן בין המעסיק הממשלתי לבין האיגודים המקצועיים הארציים המייצגים למעלה מ־400,000 עובדים חברי הקרנות.

האיגודים רואים בחומרה כל נסיון מצד משרד האוצר לפגוע בחברי הקרנות במישרין או בעקיפין, לרבות בדרך של הטלת מס על הצבירה בקרנות.

כל פעולה כזאת, תגרום לאובדן אמינותה של הממשלה ותביא לצעדי תגובה נמרצים ומיידיים מצד ציבור העובדים המיוצג על ידי האיגודים המקצועיים החתומים מטה.

הסתדרות האחיות והאחים — איגוד העובדים הסוציאליים
הסתדרות האקדמאים במדעי החברה והרוח — איגוד האקדמאים בשירות הציבורי
הסתדרות הביוכימאים והמיקרוביולוגים — הסתדרות עובדי המדינה
הסתדרות ההנדסאים והטכנאים — הסתדרות הפקידים, עובדי המינהל והשירותים
איגוד המשפטנים — איגוד הרוקחים

ההסתדרות הכללית של העובדים בא"י

65901 פרסים בהגרלה!

מכונית * טלויזיות * מקררים * מזגנים * ספפי שבוע * תעודות חסכון * ועוד עשרות אלפי פרסים
* אל תחמיץ הזדמנות לזכות * ולתרום להצלת חיי אדם

קבלת בדואר? שלם בבנק. שלם תמורת 4 כרטיסים ותקבל כרטיס נוסף חינם!

מגן דוד אדום ✡ שלך ובשבילך

כרטיסים ברוכבי מגן דוד אדום, בתחנות הספורטוטו ובכל סניפי הבנק־לאומי

הארץ

יום ד', כ"ט בכסלו, תשמ"ז
31 בדצמבר 1986

המערכת, המנהלה, מחלקת המודעות, ההפצה והמנויים: תל-אביב, רחוב זלמן שוקן 21, טל' 5121212 ת"ד 233 מיקוד 61001 פקס' 810012 — טלקס 33748
ירושלים: רחוב ההבצלת 2 טל' 224245-6, ת"ד 273 מיקוד 91002 חיפה: רחוב נורדאו 20 טל' 661166-8, ת"ד 5259 מיקוד 31052
מו"ל הוצאת עתון הארץ בע"מ, רח' זלמן שוקן 21, תל-אביב
העורך: גרשום שוקן עורך המשנה: חנוך גולן
סגני עורך: משה ודר, גדעון לוי

אין המערכת אחראית לתוכן המודעות ואינה מחויבת בתכניהן
HA'ARETZ Daily Newspaper, Tel-Aviv, Israel – P.O.B 233, Tel. 5121212

לפרוץ את המבוי הסתום

הממשלה, וליתר דיוק: שריה העוסקים בגיבוש המדיניות הכלכלית, דומה עתה לעגלה שסוסיה מושכים אותה לכיוונים שונים. שר האוצר נסים מציע תכנית כלכלית מקפת — ראש הממשלה העיד על עצמו, כי הוא תומך בה ורוצה באישורה — הכוללת קיצוץ של כחצי מיליארד שקל בהוצאות הממשלה, הרפורמה במיסוי ההכנסה ובשוק ההון; ואילו ממלא מקום ראש הממשלה, פרס, תוהה, על־פי הידיעות בכלי־התקשורת, לעסקת חבילה שעיקרה הקפאת שכר, מחירים ומסים. שתי מגמות אלה שונות זו מזו במהותן ויהיה קשה, אם לא בלתי־אפשרי, להעלותן בקנה אחד.

יש יסוד לספק, אם המגדים, אנשי הליכוד ושלוחי המערך, יוכלו להגיע לעמק השווה: אם לשפוט על־פי תוכן ההסכמה בישיבה מאתמול, בין ה"ה נסים ויעקובי, על הקיצוץ בתקציב — הרי נוצר מבוי סתום אפילו בנושא זה, הנחשב מהותי לכל היעוצות. אגב, המבוי הסתום לא נוצר מיום למשנהו. כאשר הוחל להתפרסם הצעותיו של שר האוצר, אימצו אותן בעיקרון ה"ה פרס ויעקובי, אף כי המתיינו מפרט זה או אחר בהן. עתה, בלחץ הברית המוזרה שבין ההסתדרות והמעסיקים, התרחקו נציגי המערך מהסכמתם המסויגת והם תוהרים בכיוון שונה לגמרי. תהיה הדיעה כאשר תהיה על רעיון עסקת־החבילה, מכל מקום, רעיון כזה ורעיון הרפורמה ברוח הצעות נסים, רחוקים זה מזה כרחוק מזרח ממערב.

יפה עתה הכמים שלאחר־מעשה ויאמרו — ובצדק — כי הניסיון לתיאום בין התפיסות השונות היה צריך להיעשות קודם שהצעות האוצר הוצגו ברבים.

הדבר לא נעשה, וחבל. אך לבד מהבעת ספק בדבר הצלחת הניסיון, אילו נעשה, ספק אם יש טעם לבכות עכשיו על החלב שנשפך. העניין העומד עתה על הפרק הוא גיבוש הסכמה על המדיניות הכלכלית שתהלום את בעיות המשק והבדוק. אגב כך, את המשך קיומה של הממשלה המשנה, שנפלה בחלקו של עם ישראל.

באופן פורמאלי, שר אוצר שאינו יכול להעביר הצעת תקציב כבוחו, אחד דינו. אך שם המשחק אינו "מי יהיה מחליפו של מר נסים", אלא עתיד הממשלה. אם היא אינה יכולה להגיע להסכמה על מדיניות כלכלית שתזכה בתמיכת הרוב המכריע של חבריה — לא חשוב אם הם מאשרים את תמיכתם בפה מלא או בקריצת עין (כך נהגו שרי הליכוד ברובם ביולי 1985) — אין הצדקה לקיומה. זה העניין שחייבים לתת עליו את הדעת ה"ה שמיר ופרס ועליהם לחייב את מפלגותיהם לנהוג על פיו.

פקינג מנסה לרסן הפגנות

גם אתמול, זה היום השביעי ברציפות, נמסר על הפגנות סטודנטים בפקינג, אך מבריק צומצמו במהירה ניכרת ולא ברור אם גם בערים אחרות נמשכו. בשבוע שעבר נמסר על אלפים, ורבבות מפגינים, שדרשו "יותר דמוקרטיה", ואילו הפעם המדובר רק בכמה מאות וגם את אלה פיזרה המשטרה. נראה כי מגוי וגמור עם השלטונות — הן של האוניברסיטאות והן של המשטרה — שלא להניח עוד לעניינים להעמיק מדיתן.

כתבים זרים ששוחחו עם הסטודנטים המפגינים מדווחים כי מניע אותם הרצון הכללי ליתר יציבות משפטית, יותר חופש דיבור וחות שירות לב מצד המקורות הבכירות — ולאו דווקא דרישות ספציפיות לשיפור תנאי זה או אחר בסדרי הלימודים ובתנאי החיים התמריים. עובדה זו מקלה אך גם מכבידה על השלטונות בניסיונותיהם לשים קץ להפגנות. מכל מקום, מנהיגי הסטודנטים מתייחסים בביטול לטענה כאילו "אלמנטים פליליים" הסתננו אל שורותיהם והם מסיתים למהומות.

מבחינת דנג סיאו פינג והצמרת הסינית יש להפגנות שלושה היבטים רגישים: בסין זוכרים עדיין כי גם "מהפכת התרבות" החלה בשעתה בהפגנות ותסיסה בקרב הסטודנטים, ובמאמרים ראשיים בעיתונות המפלגה בימים האחרונים אכן הזכירו זאת לסטודנטים. "מוסדות המבניות יכולות להוביל רק לאנרכיה שבה קבוצה קטנה של אנשים יכולה לעשות כראות עיניה בניגוד לחוק", כתב "יומן העם" הרשמי של פקינג במאמר ראשי תקיף.

הסטודנטים יוצאים בסיסמאותיהם נגד הביורוקרטיה המסורבלת, המכשילה את הרפורמות ואת הדמוקרטיזציה — ובזה הם משקפים את ההאשמות שהשמיע גם דנג ומקורביו. יש כמובן קושי מסוים להודות עם הסיסמאות אף להתמודד מהשמעתם בהפגנות.

הדרישת הסטודנטים ליתר דמוקרטיזציה מתיישבת אמנם עם ההשקפה שהליברליזציה הכלכלית, שמבקש דנג לקדם, אינה יכולה להיות מנותקת מקידום זכויות האזרח ושלטון החוק במדינה; אך דווקא "הסכנה של דמוקרטיזציה בורגנית" היא האיום, שמנפנפים בו השמרנים, המבקשים להכשיל את הרפורמות של דנג.

הזוכה האחרון

השאלה היתה ידע או לא ידע, ולא שום דבר מעבר לכך, גם לא האחריות המיניסטריאלית של שמיר

מאת דן מרגלית

משה שחל ומרדכי גור וחיים רמון ויוסי שריד לא יכלו לעשות ליצחק שמיר שירות טוב מאשר לתבוע חקירה. כשהסכימו לה במתכונת משטרתית ותבעו אותה ובנו עליה את מהלכיהם הפוליטיים, הבינו מראש כי מדובר בבירור שאלה אחת: ידע או לא ידע, וזה הכל. לא אם שמיר הבין או חשב או סבר או נשא באחריות המיניסטריאלית. עכשיו, כאשר זכה ונקבע כי לא ידע — מה להם כי יבואו עם נושאים שמראש לא נכללו בתחום החקירה? בהתהפך כן הפתגם האידי הידוע, אפשר לומר ששמיר גם לא אכל דג מלוח מסריח וגם לא גורש מהעיר; ואם העונש הזה הגיע לו — לא ברע על כך לעולם. מפני שהתביעה לחקירת פרשת השב"כ לאחר מתן החנינות לא יכלה להביא לשום תוצאה אחרת מאשר זיכוי הגמור של מי שכיהן כראש הממשלה בעת הריגת המחבלים.

נכון, היתה בעיה של ניסוח. אילו השתמשו המשפטנים בנוסח פחות בהיר ויותר מעורפל, היה עדיין סיכוי כלשהו לתביעה שמעלה היום ח"כ גור במליאת הכנסת לבירור הפרשה. אך מראש נודע — על סמך המידע שעמד לפני הרשויות המוסמכות והציבור — כי אי אפשר להביא להרשעת שמיר. מראש כמו הובטח לו, כי התוצאה הגרועה מבחינתו בהתמודדות עם החקירה תהיה תיקו. שכן הדעת נותנת, שאברהם שלום לא סיפר מראש לשמיר על ההוראה לחסל את שני המחבלים. קודם כל, מתוך החשש פן שמיר יזהיר ויבוף אחרי סאברה ושאתילה יאמר לו, בבחינת מצוות אנשים מלומדה, לבל יכבה ראיות נגד ועדת החקירה שמינה שר הביטחון משה ארנס. אך שלום ידע כי אחרי סאברה ושאתילה עלול שמיר לומר משהו כדי לצאת ידי חובה ולהתחרד מפני כל כוונה לברות עבירות, ולכן לא היתה סיבה בעולם שיספר לראש הממשלה כי בכוונתו לטוות את רשת השקרים. הסיבה האמתית היא, שכאשר אדם נוטה לעסוק בזיוף בקנה־מידה כזה הוא אינו שש להגדיל את חבורת שותפי־הסוד. הוא נזקק לראובן חזק וליוסי גינוסר ולשני הפרקליטים ולעדים שבכלו בשמם, ולכן סיפר להם את האמת, אבל מדוע לצרף את שמיר?

אין זאת אומרת שאברהם שלום שחור משחור. ייתכן ששמיר הבין. ואיך לא הבין כאשר נודע לו כי ראש השב"כ ניסה להלביש את העלילה על שר הביטחון ארנס? אף אם הבין — סביר להניח כי שמיר העדיף השתקה וטאטוא מתחת לשטיח על פני חשיפת האמת. (על אי רצונו במיציאה תמהים בדו"ח גם המשפטנים היועץ המשפטי יוסף חריש, יהודית קרפ, עדנה ארבל ויצחק אליאסוף). אפילו שמיר לא הבין, לשלום יכול היה להיות יסוד להניח כי האמת מזוהרת לו, בלי מלים. אלא שלכל זה אין קשר לתכלית הפוליטית העקרה של עסקני המערך, שמראש לא היה להם סיכוי לראות בזיהולו הפוליטי של שמיר באמצעות חקירת המשטרה, אף הם סירבו להכיר בכך.

להקדים את הסוסים לעגלה

כמובן, על הפרק עומדת בעיית האחריות המיניסטריאלית. האם אי ידיעה פוטרת מעונש ופותרת את בעייתו של הפוליטיקאי הנזקק? אולם בתנאים הקיימים צריך להשאיר עניין זה לבירור אקדמי בסמינריוני ולא לדיון פוליטי מעשי. שכן גם שמיר אחראי לאי הידיעה בפרשת השב"כ, מה כאשר לאחריותו של שמעון פרס לאי הידיעה בעניין ג'ונתן פולארד? ומה אפשר לומר על אי הידיעה — ואחר כך על הידיעה המבוהקת — של חיים בר־לב בתלונה נגד רפי סויסה? נושא האחריות המיניסטריאלית הרודף את ישראל מאז מלחמת יום הכיפורים אינו יכול לבוא על פתרונו כאשר מבקשים את ראשו של האחד ולא של האחר. אולי אפשר לטפל בו באמצעות מערכת חוקים והסדרים והסכמים, ולעולם רק כאשר הסוסים יקדימו את העגלה; זאת אומרת, בתנאי שהנושאים הפוליטיים יגיעו ביניהם להבנה מהי משמעות האחריות המיניסטריאלית כשהם משוחררים מנושא פוליטי אקטואלי, ומבקשים ליישם את העקרונות המוסכמים ביניהם לעתיד בלבד.

קרוב לוודאי כי שמעון פרס ויצחק רבין הבינו מראש, שמפרשת השב"כ לא תצמח למפלגתם תועלת. אך פרס היה לכוד בפרשה ולא יכול להתנגד ברצינות לחקירה שכפו עליו חבריו, וטיהורו העצמי לא הוסיף לו במאומה. שניים כמו זוכו, אבל שמיר קיבל את כל התמלוגים.

עכשיו יכול שמיר להציג את כל העמדות הנוחות לו. ראש הממשלה גם התנגד לחקירה מטעמים ביטחוניים, בניגוד לאינטרסים האנוכיים שלו. האינטרסים הללו גם באו על סיפוקם המלא. הוא גם יכול להוסיף מוסר לכל האמת. רוב עסקני המערך נראים מבוהכים בתביעתם להוסיף ולחקור מבלי שיש בידיהם ראיות חדשות. היום, כאמור, מעלה ח"כ גור במליאת הכנסת את התביעה להמשך החקירה ובסיעת המערך יצטרפו אליו כמה מעמיתיו, ואפשר שיהיו גם קריאות ביניים רמות; אבל כל אחד יודע שמפלגת העבודה רוצה שהמשבר הזה כבר יסוף מהחיים ויחלוף, וימשיכו בעניין אחר. זה אינו הסוס שלהם.

ואם בכל זאת יודע אברהם שלום כי האמת היתה על צדו ולא יצאה לאור — נותר לו לרשום לפניו כי בראשונה בחייו נכשל הן בגישוק ראיות מוצקות והן בבירור עדותו שהוא יהודה, לנשוך את שפתיו — ולתהות למה דווקא הפעם. למה דווקא בפעם האחרונה?

בסוגריים / א. שוייצר

אנטי־משק, אנטי־בריאות

הצהרתו של פרופסור חיים דורון, שקיצוץ הסיוע לקופת החולים מסכן חיי אדם, אין לה על מה לסמוך לגופו של עניין, והיא מגבלת אפקט פסול בהעמדת כסף כנגד חיים. על־פי הצעת הקיצוץ, יידרשו המשתמשים ברפואה הציבורית לשלם שלושה שקלים תמורת ביקור אצל הרופא, ושמונה שקלים בעד יום אשפוז. הבריאות אינה איפוא בין כסף ובין חיים, אלא בין כסף פרטי ובין כסף ציבורי. האם ייטמא מי שנוטע בשמם של מעוטי־יכולת, כי גם תשלומים אלה, שההגדרה מטלים יאה להם, נחשבים מעמסה שאין ביכולתם לשאתה, הרי מאמר כבר כי הם יהיו פטורים מתשלום.

אין הצדקה עקרונית לדרישה ששירותי בריאות יינתנו חינם — ועל כל פנים, אין לה הצדקה רבה יותר מאשר לדרישה, שהממשלה תחלק חינם או תמורת תשלום אחיד המכסה רק 15—20 אחוזים של העלות, מצרכי מזון או לבוש יסודיים. זו אינה דרך לנהל משק, שאספקת שירותי בריאות היא חלק מפעילותו. העיקרון שצרכן של מוצר חומרי או שירות יישא בעלות המשאב שהוא משתמש בו, אם לא במלואה הרי לפחות בחלק שהוא פרופורציונלי לשימוש, הוא עיקרון הוגן. ואין פלא שמתנגדיו נזקקים לטיעונים דמגוגיים המעלימים את האמת מן הנוגעים בדבר, כדי להבריח את עמדתם.

זקיפת מחיר לשירות, שהמשתמש בו נדרש לשלמו באופן פרופורציונלי לשימושו, אינה רק הוגנת ורצויה באופן עקרוני: היא גם עשויה להרתיע מניצול בזבזני. עקב כך, ישתפר השירות בעבור מי שבאמת נזקק לו. מי שבאמת חולים ונאלצים להמתין בתור אצל רופאי הקופה, או לאשפוז, הם התשובה החיה לדמגוגיה הנשמעת בימים אלה מפיותיהם של מגיני השיטה הנהוגה כיום.

פיחות ההפחתות

הפחתות מסי היבוא נכנסות מחר לתוקפן, במועד הפחות־מתאים שאפשר להעלות על הדעת, אבל יתכן שלאוצר יש עיצה

מאת אברהם טל

יום א' השבוע היה מוזאי ליזום אירוחר ליום הצדק. זה היום שבו תוקן עול משוע שנגרם לו, והושב כבודו האבוד. מה לא אמרו עליו מאז אותו אביב 1981, שבו הפחית — במפתיע ובניגוד לכל הדיעות המקובלות — את שיעורי המסים על מכוניות, טלוויזיות ומכשירי חשמל? אילו מיתות פוליטיות והתכוללות מפלגתיות לא ייחסו לו בשל מהלך תמוה זה והנה עתה באים אנשי האוצר העושים מהלך דומה, בהוריד של 300 סמ"ק: הוא המתפרק בהקלת מכוניות, קטנות בנפח מנוע עד 1300 סמ"ק. ואילו ראשי האוצר הואילו להיטיב עם העם ולהוזיל מכוניות בנפח מנוע עד 1600 סמ"ק. הבכן, נדרש חמש שנים — אבל כמשו של רבי הצדק ראה אור.

ראשי האוצר יכולים לטעון שמהלך שלהם אינו דומה על־פי נסיבותיו למהלך של אירוחר, בין השאר משום שהוא לא נעשה בעיתוי חשוד — חודשים ספורים לפני בחירות. עיתוי ההפחתות נקבע על־ידי ההתחייבות החוזית של ישראל כלפי השוק האירופי המשותף וכלפי ארה"ב. ישראל התחייבה לבצע הפחתות מכס ב־1 בינואר 1987, ואין היא יכולה להפר התחייבות כזאת בלא להסתבך בבעיר גמול. הם יכולים להוסיף, שנמנעו במפורש מהעמדת כל הקלות המכס לצרכנים, משום שבעשותה במקביל העלאה מסוימת של מסי הקנייה (לפי אומדן אחד, המדובר במכסים בסך הכל ב־280 מיליון שקל בחשבון שנתי, מסכום זה קוזז 60 מיליוני שקלים על־ידי העלאות נגוי של מסי הקנייה, הצריך מצב רק ב־140 מיליוני שקלים); עוד יוכלו לטעון, שהורמנות זו עשו גם סדר במס קנייה והחיו בו מידה רבה יותר של אחידות; שההחלה הגדולה יוד סית של מכוניות בינוניות נעשתה מסיבות ענייניות ומקצועיות בעלות משקל (המטומים הכיוור שיבוא המכוניות הקטנות רצוי פחות למשק הלאומי).

אף־על־פי כן מעורר המהלך תמיהות אחרות בדבר שיקול הדעת של ראשי האוצר:

●●מעודדים הצריכה על מדיות הצריכה.●● כידוע עלתה הצריכה הפרטית בשנת 1986, ובעיקר צריכת מוצרים בני קיימא, בעשרות אחוזים. העלייה היא מעל ומעבר לרמה ה"מקורית" את הירידה בצריכה בשנת 1985. העלייה בצריכה הפרטית לא מומנה אך ורק (וכנראה גם לא בעיקר) על־ידי הגידול בהכנסה הפנויה, אלא על־ידי הקטנת החיסכון הציבורי. מכאן, שריסון הצריכה לא יכול לבוא על־ידי ריסון ההכנסה הפנויה בלבד; גם למוזרים בעד הפקיד חשב של "בולמי צריכה". הפחתת המסים על מוצרים בני קיימא עומדת בניגוד למגמה זו.

●●מתרגים על הבטחות בעיון קיומיים.●● ראשי האוצר מוצגים אמנם שמכבן ההכנסות הכרוך בהפחתות "המכסים ההבא" כמחובן בעת תכנון התקציב השוטף בתחילת השנה (מהפחתות נכנסות לתוקפן בתחילת הרבעון האחרון של שנת התקציב 1986), וממילא, הכנסות המדינה ממסים גבוהות בהרבה מן המתוכנן. אבל טענות אלו נשמעות נבכוכת מאוד, אם בעם הימים שבהם נכנסים לתוקפם צויים, המקטינים את הכנסות המדינה ב־140 מיליון שקלים, מנהל הקבינט הכלכלי מאבק קשוח נגד שאר שרי הממשלה על קיצוצים בתקציביהם. מכבן שכל השרים מבגיעים כאיש אחד כי הקיצוצים בידענם להיות בסעיפים החיוניים והרגישים ביותר. בתוך כך, עולות הצעות מעצבנות ליצירת מקורות הכנסה חדשים־ישנים, כגון חידוש ואף הכפלה של היטל רכב וקיצוץ גבוה מן המתוכנן באטבטיקיות למוצרים ושירותים חיוניים. כל זה מתרחש בימים שבהם מכוניות 1600 סמ"ק מיבוא מוזלות בסכומים שעד 10,000 שקל ויותר ליחידה.

●●פוגעים את השותפים לעסקה.●● סיבוב ההפחתות של מסי היבוא הרגיז את השרים הכלכליים, את ההסתדרות ואת התעשיינים, שלושה שותפים בביצוע גזרה הרבה יותר חשובה של המדיניות הכלכלית — התוכנית הכלכלית. השרים הכלכליים מתרעמים על שהושתו מהפחתות המסים — הם אוהבים להשתתף בישיבות שבהן יוצאות בשורות טובות, ולא לקרוא עליהן בעיתון. ראשי ההסתדרות, כנראה מתוך אמונה תמימה שנבחרי ההסתדרות אינם קונים מכוניות, מקררים ומכונות כביסה, גינו את הפחתת המסים כצעד אנטי־חברתי ואנטי־יצרני. התעשיינים, שעודם מסמירים מפני נעלבים בשל התכנית הכלכלית, כילד שאביו חוזר מנסיעה בלי להביא לו מתנה, נעלבו שבית משום שהפחתות המסים חששות את מפעליהם — ראו זה פלא — קצת יותר להתחרות חוץ.

בקצרה, הפחתת מסי היבוא לא יכלה להיעשות בנסיבות פחות מוצלחות מבפני שנעשתה. באחרונה מתחזקת הרגשה, שהאוצר מפעיל כמה ודעות של מדיניות כלכלית במרץ רב — אבל לא על־ידי מרכז חשיבה אחד. דוגמא נוספת לכך היתה הרפורמה במכס באיחור רב מ־ידי נוכרו ראשי האוצר באפשרות לקשור את הפחתת מס ההכנסה שיעדיו ביעד חיוני אחר המבדיר את מנותחים — המו"מ על הסכם השכר באפריל 1987. בעברית פשוטה קוראים לזה: יד ימין לא יודעת מה עושה יד שמאל, הראש אישהוא הולך לתאם בין שתיהן.

נכון שהתמי והסכם עם השוק האירופי לפני 12 שנים לא יכלו לנחש שה־1 בינואר 1987 יהיה מועד לארגונאים לביצוע שלב חשוב בתהליך הפחתות המכסים. אבל מצד שני, ראשי האוצר הכירו בעבר שהם מבורכים בכושר תחבול מספיק לעקוף מכשולים הנובעים מהתחייבויות בינלאומיות של ישראל. אחרי ככלות הכל, אין המדובר בכוונה מגונה להשתמט ממילוי התחייבות בינלאומית, אלא רק בדחיית ביצועה בחודשים ואולי בשבועות אחדים, מסיבות מוצדקות בהחלט.

עם זאת, יש עדיין אפשרות שיפתיע אותנו. לדוגמה, פיחות של שבעה עד עשרה אחוזים במועד מוקדם יבטל את רוב הקשיים שבנגר למעלה: הוא יוזיל וייקר את מוצרי היבוא המוזלים עד לרמתם הקודמת, יורים הכנסות נוספות לאוצר המדינה ויפיס את דעת התעשיינים, לרבות תעשייני ההסתדרות. גם מסיבה זו אין להתפלא אם יתברר, שהודי כל ההכחשות, הפיחות בגלל השפעתו על הסכמי השכר בפרט, הולך ונעשה מוקד בכל הדיונים הכלכליים המתקיימים בימים אלה.

אביו, בנו

המאבק שמנהל בנימין בגין באריק שרון זכאי לשימת לב גדולה, משום שיצוקה בו קרוב לוודאי טביעת האצבעות של מנחם בגין

מאת עוזי בנזימן

משאת הנפש של עיתונאי ישראל היא לראיין את מנחם בגין. זו אינה במיוחה להישג מקצועי גרידא; גלומה בה תגוה שראש הממשלה לשעבר חייב הסבר לציבור: כיצד הוא רואה כיום את מלחמת לבנון; מדוע הוא מסתגר בביתו; אילו לקחים על העם להפיק מהמלחמה ההיא ומהתפקיד שמילא בה חברי הממשלה ומפקדי צה"ל. אבל בגין מוסיף להסתתר בדירתו הירושלמית ולשתוק. הציפייה המוצדקת של הציבור לשמוע את גירסתו ואת הסבריו של ראש הממשלה לשעבר, אינה נענית. ייתכן, עם זאת, שבגין מצא דרך לשדר לציבור את מסקנותיו מההסתבכות בלבנון ומשם. לכן, להאזין היטב.

זה שנה ומעלה שבנימין בגין משמיע בפומבי את דעותיו על עניינים העומדים על סדר היום הציבורי. בתחילה היו הופעותיו בגדר קוריוז, לאחר מכן התגלה אליו העניין, והיום שוב אינו מעורר שימת לב. הכל. חשוב להקשיב למה שבגין הבן אומר, משום שקרוב לוודאי שקול אביו בוקע מגרונו.

עניין זה של בנים ההולכים בעקבות אבותיהם לפוליטיקה אינו זר למציאות הישראלית. כמו בתחומים אחרים, כך גם בפוליטיקה יש משפחות שבהן הדור השני מאמץ את עיסוקי אבותיו. די להתבונן ברשימת חברי הכנסת הנוכחית ולמצוא בה ממשיכי־דרך כמו עוזי ברעם, דן מרידור, עודד לנדאו, אהוד אולמרט. הגלישה של בנימין בגין מגיאולוגיה לפוליטיקה אינה איפוא תופעה חריגה. ובכל זאת יש לה יחוד: דומה שבניגוד לדור השני (לעתים גם השלישי — אם חושבים על יעל דיין, למשל) של עסקני ציבור, ממלא בנימין בגין את שליחות אביו. במלים אחרות:

מנחם בגין: אב שותק, בן מדבר

כאשר פנה משה נסים, למשל, לנתיב החיים הציבוריים הוא לא עשה זאת כדי להשלים משימה שאביו, הרב הראשי יצחק נסים, הציב לעצמו. כאשר הולך צחי הנגבי, לדוגמה, להיכנס לחיים הפוליטיים, נתן כך משום שהאווירה בבית שבו גדל כיוונה אותו לאפיק זה. הכך גם לגבי יתר האנשים המאכלסים את דור ההמשך של הפוליטיקאים הישראליים: הם עוסקים בענייני ציבור משום שזו שאיפתם. מתחזק הרושם שאצל בנימין בגין המצב שונה: הוא מתערב בענייניה של תנועת החרות כמי שחוקה עליו מצוות אביו, ולא כמי שנטיות לבו מושכות אותו לשם.

מהי איפוא השליחות שהפקיד מנחם בגין בידי בנו — אם במפורש ואם ברמז? כאשר בוחנים את התבטאויותיו של בגין הבן מאז ועידת חרות הוכרה לדעת, מצטיירת התמונה הבאה: בנימין בגין (וכנראה גם אביו) חוששים לגורלה של התנועה שהקים והנהיג מנחם בגין עד שהביאה לשלטון. בגין הבן (וכנראה גם האב) מעריכים כי על מפעל חייו של מנחם בגין מרחפת סכנת כליה. בתוך תנועת החרות מתחולל עתה מאבק פרוע על ההנהגה. קרב זה מתנהל בכלים לא רצויים. הוא נושא אופי של שאפתנות לשמה, ללא אמות־הכרוך וללא כללי משחק הוגנים. כדי לנצח במאבק משתמשים אחדים מהניצים בכוח שמוכנת להם החברות בממשלה ובטובות הנאה שמספקת השליטה על משרדי הממשלה.

את הסגנון הציני, חסר הערכים, שבו ניטש המאבק יש לזקוף לחובתו של איש אחד. אותו איש מכתיב את כללי המשחק וגורר את המתמודדים האחרים ללכת בעקבותיו. איש זה זר לתנועת החרות ולמסורתה. אם ישתלט על התנועה יביא לחורבנה, לא רק בגלל אישיותו ושיטות פעולתו — אלא גם משום שירתיע בוחרים מלתמוך בה. איש זה הוא אריאל שרון.

במרוצת השנה האחרונה הסלים בנימין בגין את התקפותיו על שרון — מדיבורים עקיפים ומרומזים בעת נאומו בוועידת חרות ועד להתבטאות מפורשת בראיון עם שלום ירושלמי ב"כל העיר" ביום שישי שעבר ("התייצבותו של אריאל שרון בראש תנועת החרות איננה התפתחות חיובית ועלולה לפגוע ביכולתה לגייס תמיכה ציבורית"). ואם נכונות המובאות שפירסם ירושלמי מתוך דברים שאמר בגין הבן בשיחות סגורות ("שרון הוא רומס חסר מוסר חסר מסורת"; שרון שבר את מנהיגותו של מנחם בגין התייחס אליו כתוצאה ובזלזול; שרון הוא סכנה לדמוקרטיה) — הרי שבנימין בגין הולך, כנראה, שמתקרבת השעה להסיר את הכפפות ולנהל מאבק גלוי בשרון.

ואם נכונה ההנחה שבדברי בנימין הוקול קולו של מנחם, הרי שחשוב מאוד להאזין לו.

בהסתדרות / יהודית וינקלר

פטורים והנחות לנצח

מהפגישה הראשונה בין שמעון פרס, משה נסים, ישראל קיסר וחיים הברפלד, שנועדה לפתוח את הדברות שתוביל בסופו של דבר לעיסקת החבילה החדשה, לא דלף הרבה. מקורבים מסבירים את היובש בעובדה הפשוטה, שמלבד הצגת העמדות הידועות כבר לא היה בה משום חידוש. בשנתיים לשנות בוקר בשאר קיסר לתל־אביב, לא היה טעם להתקשר עם העיתונאים. ממה שהביא קיסר מירושלים, שום עיתון לא היה מוציא הצגה מיוחדת. לשורת בבוקר כינס את הבהרת המוסמכות לדיוות, עולה ממנה, כי בכוונו של שמעון פרס הציגו במשך ארבע שעות אלה מול אלה את עמדתם ואת ההשגות. על השכר לא דובר כמיקשה של הסכמים; דובר על הצמדה המתגבת במס הכנסה לדבות ביטול הפטורים, ועל הגרבית לקצוץ את תקציב משרד הבריאות.

אלה הם בעצם שני המוקשים העיקריים מנקודת ראותה של ההסתדרות. ביטול פטורים כמוהו כפגיעה בהסכמים, שכן רבים מהם מעוגנים בהסכמים, אשר לתקציב משרד הבריאות, השלכותיו ברורות: ההסתדרות חוששת בהמשך לכך מהגדלת השתתפות הממשלה בתקציב קופת־חולים, הגדלת תשלום על הציבור בעבור שירותים השוב במעלאות נוספות של המס העקיף, מעבר לחזרי במסגרת ההסכם בין הממשלה לבין ההסתדרות. קיסר אמר לפרס ולנסים, כי על הגרי לבטל פטורים ותמורת זאת להוסיף כסף לאוכלוסייה החלשה, מצטיירת פשוטה, אך אליה וקוץ בה — היום מוסיפים כסף בתקציב, מחר־מחרתיים יחול שינוי במבנה התקציב ולא יימצא המקורות לתוספות במקום הפטורים. ולמי ישנו את השכבות החלשות פטור מבוטל — מבוטל לנצח; תוספות הן עניין קוניונקטורלי.

המכון ההסכמי והכלכלי של ההסתדרות ערך רשימה של כ־040 פטורים והנחות הנהנים כיום את שלטונות המס. תשעה מהם קשורים במישרין להסכמי עבודה: הנחה ברכישת טובין ממעביד או מתנה ממנו, פטור על מיקורי הלנת שכר בבגבר לת הפרשי הצמדה, פטור חלקי על ארוחות חינם או בהנחה ממעביד, פטור על הסעה מרוכזת של עובדים למקום עבודה, פטור על נסיעה לעבודה, פטור עד לתקרה של 1000 ש"ח לשנת עבודה במענק פרישה, הנחה על זיכוי בשל הפרשה לפנסיה וקופת גמל, פטור על משיכת כסף מקרן השתלמות, פטור על משיכת כספים מקופות גמל על־ידי שכירים. לשורת הפטורים המעוגנים בהסכמים מיתוספים עוד רבים.

הרבה, יש בפטורים ובהנחות משום ביטוי לתלאות גיבושה של חברה ומדינה. אך הם מפרנסים ביורוקרטיה מסואבת במשק הציבורי ומכבידים על המשק הפרטי. המתמרון בין הסעיפים וסעיפי־המשנה, הגנות והפטורים מוכרים לא מעט את הסכמי העבודה במשק, את ההצמדה הסכמה המשתקת בין הסקטורים, ובסופו של דבר גם את המבנה חסר ההיגיון של האיגודים המקצועיים האמורים להגן על מערכת זו.

הביקורת בעיני המנכ"לים בחברת העובדים

נפתלי בלומנטל, מבקר ההסתדרות, עשה בימים אלה נפשות להחזרת תודעת הביקורת לחברת העובדים. באחרונה אושרו תקנות למינוי מבקרי הפנים ועתה יש צורך להפיח רוח חיים בנושא. בבית פועלי ההסתדרות נערך ביוזמתו יום עיון בהשתתפות מנכ"לי ההסתדרות ואחרים מהמנכ"לים בחברת העובדים.

מדוע כפופים המבקרים למנכ"לים ולמועצות מנהלים, לא שאלו ולא הזכירו ביום עיון. אך בכל זאת אפשר היה להציץ לעולם המושגים של הבוסים בחברת העובדים. שהם לכל הדעות לא רק מרוד אחד כי אם גם בעלי סמכות שאינו מסגיר את השתייכותם למעמד הפועלים. באמנן ובאין רצים דו"חות ביקורת קצרים. באמנן מבקש לראות במבקר איש מקצוע, בעל עצמאות גמורה, שיהווה צינור מידע למערכת הבקרה הנורמליות. הוא אינו חייב לצמוח מתוך המערכת ולא רצוי למנותו לחבר ההנהלה. בני גאון לעומתו את מצפה מהמבקר "שישמור עלי" — שיצמח מתוך המערכת, יהיה חבר במוסדות המינהליים והבכירים ויראה גם את "חצי הכוס המלאה".

קיסר המתיע לא מעט: האם ולהסתדרות אין אמצעי ענישה, השוט של הביקורת הוא לדעתו בפרסום ממצאיה. הלשר ימי הכוייה. מה אם כן הקו המנחה אותו ואת נפתלי בלומנטל בהסתדרות? דו"ח הביקורת על בדיקת תלונות כלפי בר אגודי, מנהל הנכסים של ההסתדרות? אם אגודי חף מפשע, הוא זכאי שיוודעו הדברים ברבים. אם לא, היכן אותה השיפה שקיסר דיבר עליה; ומעבר לכך — כיצד זה מוסיף אגודי לכהן בתפקידו?

"אליאנס" — ממצאים חמורים

ח"כ אהרן הראל הגיש ממצאים חמורים על מאורעות "אליאנס". מלבד המחמאה שהוא חולק ל"כור" על השיקום העסקי במפעל, לא חסך את שבט הביקורת מהנהלת "כור", הנהלת "אליאנס", מועדת פועלי הדרה, מהאיגוד המקצועי. "בשלב מסוים", כותב הראל, "הגיע היום שבשלך הצעת פשרה שאילו היתה מתקבלת על־ידי ההנהלה ייתכן שהסכסוך היה נמנע. אולם ההנהלה לא נענתה להצעה לשלם 10% תוספת שכר, והאירך בגלל העובדה שהוועד לא רצה לקבל את הצעות ההסתדרות, לא מומשה ההצעה כדי הכרעה וכפייה. הגענו למסקנה, כי האיגוד המקצועי לא גילה עירנות מספקת והערכה נכונה על מידת התמורה הנעוצה בסכסוך זה..."

הראל היה מפזר את הוועד המרכז בשלב כלשהו. מצד שני, הוא מותח ביקורת על השכר הנמוך במפעל, שכן את השלמת ההכנסה מקבלים העובדים בפרמיות, אך מפרמיות אין מפרישים לזכויות סוציאליות וממילא נגרם לעובדים הפסד. מסתבר עוד כי חלק גדול מהעובדים הם במעמד של זמניים גם אחרי עשר שנות עבודה. אשר לטענה כי אנשי "מודיעין אזרחי" נהגו כבריונים במפעל, קובע הראל כי העובדים הם שסגרו את המפעל, ניתקו את החשמל וסגרו את הרודים. התנאים הפיסיים במפעל מוגדרים כבלתי נסבלים. "צפיפות גדולה, חוסר ניקיון, חוסר תנאים מינימליים".

קיסר הבטיח לדון במסקנות ועדת הראל בוועדה המנהלת של חברת העובדים ובוועדה המרכזת של ההסתדרות, כדי לתרגמן לשפת הביצוע. מתי? — לזה זמנים לא נקבע.

هكذا من الأصل

مكبّر من الاصل

הנשים שעשו כותרות ב־1986

ע"ד עדנה קפלן: סימפטית | ע"ד דבורין: תקיפה ונדיבה | יערי: נאשמת מפורסמת ביותר | ברנע: קוד רות האדישות | אורואלוב: אגוז קשה לפיצוח

שרה פרגוסון: משופה ועקבית | רזניק: היהודיה הראשונה בחלל | שרנסקי: כמו כלה מוריה | מרגרט תאצ'ר: ביקרה בארץ | אקינו: קטנה אבל גדולה

ארבלי־אלמוזלינו: לחץ ציבורי | שיפמנטר: מושתלת ראשונה | ריטה: כמו הר געש מתפרץ | אורנה באנץ: גירושין בגיל 26 | גלית גוהן: פוטנציאל שאבד

מאת מערכת "הארץ"

המפורסמת בכולן היתה חוה יערי, שביחד עם אביבה ברנע האשמה ברצח התיירת מלה מלבסקי. "בעלי העליל עלי את רצח התיירת", סיפרה תחילה יערי לחוקרים. "הוא סיפר לחוקרים שביום הרצח נסעתי בטוסטוס שלו ואחר־כך החלפתי את כל צמיגיה — וזה שקר וכזב. הוא עשה זאת משום שגיליתי כי ניהל רומן עם אשה אחת ומשום שרצה להשתלט על רכושנו. שמקרו במשפחתי". לאחר מכן נשברה יערי וסיפרה על חלקה בפרשה, אם כי התכחשה לרצח עצמו. אביבה ברנע, שכונתה תחילה "האשה בארגמן" הצהירה כי "זוהי יערי סיפרה לי שרצחה את התיירת", אף היא הודתה במהלך המשפט כי שיתפה פעולה עם יערי, אך הצליחה לשמור יותר על קוד רות האדישות. לא ייפקד כאן גם מקומן של מגינות דבורין, התובעת התקיפה והנדיבה, שנלפה בהאשמות ללא רחם, ועדנה קפלן, עורכת־הדין הסימפטית של יערי. פסק־הדין במשפטן של השתיים יינתן ב־15 בינואר 1987.

ב־28.1.86 התפוצצה באוויר מעבורת החלל האמריקאית "צ'לנג'ר". בין אנשי הצוות שנספו היתה גם ג'ודי רזניק, בת 37, היהודיה הראשונה בחלל. ג'ודי רזניק, שהצהירה על עצמה "אני הבלבניקית של הצוות", היתה בעלת דוקטורט בהנדסת חשמל ועבדה כאסטרונאוטית ב־1978. היא זכתה לפרסום בעת טיסתה לחלל ב־1984, כשהפעילה את הזרוע בתוך החללית. בטיסתה האחרונה היתה אחראית לפיקוח הנדסי במעבורת.

ב־4.2.86 נולד בן במזל טוב לאם צעירה בת 14 מרעננה. הסיפור עשה לו כנפיים וכל הארץ דיברה עליו. הסבתא בת ה־35 היתה למטפלת הקבועה של התלמידה ההורה, שלא הפסיקה ללמוד בעקבות הלידה. "אני לא מבינה למה הגדולים מקבלים את הלידה שלי יותר קשה מהחברים שלי", התלוננה האם. לדבריה, נכנסה להריון בלי שידעה זאת. "האב גדול ממני בשנה בערך, אהבתי אותו ואני לא כועסת עליו. הוא לא עשה לי את זה בכוח. אני טעיתי והוא טעה".

אביטל שרנסקי היתה נרגשת מאד עם שוב בעלה, אנטולי, לחיק המולדת ולחיקה האישי. אביטל הרעישה את אמות הסיפים ונאבקה עם גדולי עולם במאבקה לשחרור בעלה, מאבק שנשא פרי בסופו של דבר, וב־11.2.86, נחת מטוסו של אנטולי־נתן בנמל התעופה בן־גוריון. "אביטל אמנם בת 35, אך היא כמו כלה מוריה", סיפרה חברתה הטובה. "במשך 11 שנות הפרידה הקפיאה את עצמה. היא לא נתנה לעצמה רשות להתגבר, אפילו מבעט לא עזרה. היא אמרה תמיד: כל עוד הוא לא בא — אני לא נותנת לעצמי שמחה". כיום מגדלת אביטל את בתה הבכורה, רחל.

ב־26.2.86, הודח נשיא הפיליפינים, פרדיננד מרקוס, אחרי 20 שנה של שלטון אוטוקרטי ומנהיגת האופוזיציה, קוראזון אקינו, ירשה את כיסאו. אקינו, אשה קטנת־קומה בת 53, אם לחמישה, היא בת למשפחה עשירה ולפני רצח בעלה לא עסקה מעולם בפוליטיקה. כשהתייצבה לבחירות לנשיאות, היא הגדירה את מקצועה "עקרת בית". כמו בדרמה גדולה, הצליחה "קורי" להמיט חורבן על האיש שהיא האשימה באחריות לרצח בעלה. מספר אוהדיה של אקינו — 54 מיליון נפש. היא נבחרה לאשת השנה על־ידי "טיים".

אורנה באנץ עשתה את הכותרות בראשית מרס 1986, כשהתגרשה מבעלה, לקול תרועת השופרות. בעלה, הזמר יהורם גאון, טען בתביעה למשפט, כי "היא שידכה ודיביה והלכה לרעות בשדות זרים", וכי "בגדה בו ונהגה תחתיו". עוד הוסיף בעלה וטען כי אורח חייה משפיע לרעה על הילדים מבחינה חינוכית ובריאותית והתנהגותה הגלוחה פוגעת בהם. מאז יצאה לעבודה, היא החלה לדרוש דרישות מופרזות, לבזבז כספים, לזלזל בבעלה, להעליב אותו ולהשפילו בפומבי. כן הפסיקה לנהל את משק הבית וניהלה אורח חיים נלוז. לא נשמע כבר מי לכתובה של בוררה בת 26?

ריטה פרצה לכותרות כהר געש מתפרץ בחודש מרס אשתקד, בעקבות תחרות קדם־האירוויזיון שהתקיימה בירושלים. השיר שלה "שביל הבריחה" (מילים: בעלה רמי קליינשטיין) אמנם לא זכה להישלח לאירוויזיון, אולם קולה הצלול, תנועותיה החושניות והבעות פניה המרובות קאטיוויות הקנו לה את המקום הראשון בקרב הקהל הישראלי. היא קנתה את עולמה במהירות. ריטה חוללה היסטריה של מעריצים הנמשכת עד היום. בהמשך היא גם זכתה לתפקיד הראשי — ליזה דוליטל — ב"גבירתי הנאוה" ולהופעים נוספים, ועוד ידה נטויה.

ב־23.5 ביקרה בארץ "גברת הברזל", הלא היא מרגרט תאצ'ר. ערב הביקור היא סבלה ממשבר חמור בפופולריות שלה בארצה: מפלגת השמרנים שלה סבלה הפסדים קשים בבחירות המקומיות והפסידה מושב בטוח בפרלמנט לטובת ברית הליברלים והסוציאל־דמוקרטים. תאצ'ר יזמה מאמץ תיווך בין פרס וחוסיין וביקרה במקומות שונים בארץ, כשבעלה דניס נלווה אליה.

דמות טראגית בשנת 1986 היתה הדוגמנית היפהפיה גלית גוהן ז"ל. גלית, שמתה מגידול בראשה ב־23.7, היתה בת 16 בלבד. הצלם מולה עשת, שהספיד אותה, אמר עליה כי היה בה פוטנציאל גדול, וכי הקרינה אצילות משולבת במורחיות שאי־אפשר להתעלם מהן. כותבת האופנה שולמית קיסרי העידה עליה כי היתה "היחידה שעמדה בסטנדרט הבינלאומי של הדוגמניות הצרפתיות בירחון האופנה "ווג".

משפטה של גתית אורואלוב, הנאשמת ברצח בעלה יוסף, טרם הסתיים, והיא מככבת בכותרות זה כמה חודשים. עוד בשנת 1975 ביצעה גתית שוד מזוין בהונג־קונג, כשהיא מתחזה לתיירת עשירה בהריון. היא נתפסה לאחר שפצעה קשה את קרבנה ונידונה למאסר. לפני־כן היתה נערת־צמרת במזרח הרחוק. ביולי השנה נעצרה בלונדון על רצח בעלה והובאה לארץ. גתית היא בת להורים דתיים ואמידים, [illegible], שגדלה ברחוב שיינקין בתל־אביב. היא אגוז קשה לפיצוח והחוקרים עמלים שעות נוספות כדי להוציא מפיה הודאה כלשהי.

יולי 1986 הוא ללא ספק גם החודש של שרה פרגוסון, אשתו הטרייה של הנסיך הבריטי אנדרו. שרה בת ה־26, ג'ינג'ית מלאת נמש, לא התחבבה על הבריטים כשם שהנסיכה דיאנה היתה מקובלת עליהם במבנה, אך פשטותה ועד מזיותה כבשו בהדרגה את הלב האנגלי שאינו ממהר לצאת מכליו. בנסיכה הבטיחה שרה לאהוב את הנסיך שלה, לשרתו ולהישמע לו. מאותו רגע נעשתה הדוכסית מיורק, [illegible] — מתנת מלכת אנגליה לזוג הצעיר.

שושנה ארבלי־אלמוזלינו מונתה לשרת הבריאות ב־21.10.86. עד אז היתה סגנית שר הבריאות וקדם למינויה, בין השאר, לחץ ציבורי של ארגוני הנשים. ארבלי־אלמוזלינו היא מוותיקי הכנסת. שנים רבות שימשה יו"ר ועדת העבודה והרווחה.

דמות טראגית שהתפרסמה בשנה האחרונה היא מירה שיפמנטר ז"ל, בת 40, מושתלת הכבד הראשונה בארץ. תקוות רבות תלה עולם הרפואה בניתוח ההשתלה החלוצי הזה. המנתח, הפרופ' יגאל קם, אף טבע את המונח "המצב קריטי אך יציב". שיפמנטר מתה לאחר סיבוכים בנשימה, אך הציבור כולו, שעקב בנשימה עצורה אחר מאבקה, העלה על נס את המחווה שעשו הוריה של תורמת הכבד (וגם הכליות) החיילת רוישל בינה, שנהרגה בתאונה.

להיפטר מהמשכנתא

חור בכיס

מאת אברהם טל

הגברת ש"פ מתל־אביב קיבלה לפני זמן־מה מכתב מבנק לאומי למשכנתאות ובו הזמנה להקדים ולפרוע את יתרת ההלוואה המשלימה. לפי חשבון הבנק, היתרה המשוערכת "לסילוק מוקדם, בתנאים רגילים" מגיעה ל־5,412 שקל, לפירעון במשך 61 חודשים. הבנק מציע לה "מבצע": לסלק את יתרת ההלוואה במלואה בתשלום אחד ולקבל "הנחה משמעותית" של 222 שקלים.

הגברת ש"פ מאוכזבת מגובה ההנחה. התשלום החודשי לסילוק ההלוואה הוא כרגע 317 שקלים, ולפיכך, ההנחה אינה מסתכמת אפילו בתשלום חודשי אחד. הלזה ייקרא "הנחה משמעותית"?

ובאמת, מהי "הנחה משמעותית"? אני זוכר שבשיעורי מבוא לכלכלה היה הפרופסור פטינקין פוסל כל תשובה — בעל־פה או בכתב — שבה הופיעו המלים גדול או קטן, הרבה או מעט, כשהן עומדות לעצמן. "אין הרבה או מעט", אמר פטינקין, "יש הרבה ביחס ל־..., מעט בהשוואה ל־...". באותה תקופה, המלה הכלכלית־משמעותית "משמעותי" לא היתה עדיין כל־כך משמעותית, ומכל מקום, לא במובן של "גדול" או "ניכר". אבל אני מניח שכיום פטינקין אומר לתלמידיו אותו דבר: "מה זה 'משמעותי' — משמעותי ביחס למה?"

הבה, מהי "הנחה משמעותית" לגברת ש"פ? יש אמת־מידה: פחות מתשלום חודשי אחד על חשבון סילוק ההלוואה — לא־משמעותי. ומה חושב הבנק למשמעותית? זאת לא טרחו לפרט, עד שלא פניתי אליו. התשובה שקיבלתי: "הנחה משמעותית" היא הנחה שמבטיחה כי מסלק ההלוואה יקבל בגין הסילוק המוקדם תשואה גבוהה מכל השקעה צמודה חלופית. במסגרת המבצע לסילוק מוקדם — הסביר דובר הבנק אורי גלילי — התוכן שהתשואה למסלק תהיה לא פחותה מ־8.5 אחוזים — שיעור העולה בהרבה על כל תשואה מדדית חלופית (כמעלה בערך מזו המתקבלת בגין השקעה באיגרות־חוב ממשלתיות).

לבקשתי אף עשה הבנק חישוב מפורט על ההלוואה של הגברת ש"פ והתברר, שמטעמים מסוימים התשואה לסילוק מוקדם מגיעה במקרה שלה ל־9.2 אחוזים. לא בדקתי את החישוב (אילו ראיתם אותו, הייתם מבינים מדוע), אבל אני מאמין לבנק. ואם כך, הגברת ש"פ טעתה בכך שלא קיבלה את הצעת הבנק: זו היתה עסקה כדאית מאד (בהנחה שעמדו לרשותה 5,190 שקל — ולעניין זה היה כדאי אפילו למכור איגרות־חוב ממשלתיות או לפדות כספי קרן השתלמות).

זה מביא אותי ל"עוקץ" הראשון של הבנק: מדוע לא הסביר במכתב ללווה, במונחים מספריים, עד כמה "משמעותית" ההנחה? זה שירות לקוי ללקוח — וגם פאשלה מבחינת הבנק, שכן הוא מעוניין בסילוק המוקדם, מסיבות שיוסברו מיד.

במכתבו, הבנק אינו מפרש עובדה חשובה: שיתרת ההלוואה לסילוק מוקדם כוללת עמלה מיוחדת, הנקראת "עמלת פירעון מוקדם". לפי צו הבנקאות (עמלות פירעון מוקדם) רשאי הבנק להתנות פירעון מוקדם של הלוואה בתשלום עמלה, שנועדה לפצותו על הפסדים מסוימים שנגרמו כאשר נעשה פירעון מוקדם בתקופת אינפלציה. העמלה עשויה להגיע למספר אחוזים מסכום יתרת החוב.

על־פי לשון הצו מסתבר, שהבנק "רשאי" לגבות עמלת פירעון מוקדם, כאשר הלקוח מבקש את הסילוק המוקדם. במקרה שלפנינו, הבנק כלל את העמלה ביתרת החוב לסילוק מוקדם, אף־על־פי שהוא, הבנק, יזם את הסילוק המוקדם (מיד נבין מדוע), ולא עוד אלא שנמנע מלציין עובדה זו במכתב ללקוח. בתשובה לשאלתי, הבנק טען, שאין זה מעלה או מוריד, שכן הצעתו כדאית ללקוח לאחר שבכללה העמלה כחישוב. אבל הגברת נורית ואחה, סגנית המפקחת על הבנקים, סבורה שיש טעם בהצגת היתרה לסילוק מוקדם — ללא הנחה — כאשר היא כוללת את העמלה. ראוי היה שהבנק יפרט את היתרה ללא עמלת פירעון מוקדם ויציין את סכום היתרה בתנאים רגילים ואת הסכום לסילוק סופי.

ומדוע הורה הבנק להציע סילוק מוקדם בתנאים כה נדיבים? פשוט מאד: משום שהוא יכול לקבל היום (כפי שיודעים מבקשי הלוואות משלימות מכסים מר) בעד הלוואות צמודות־מדד ריבית של 13 אחוז — הרבה יותר משהוא מקבל בגין הלוואות צמודות ישנות. גם כשמביאים בחשבון את "ההנחות המשמעותיות" שהציע למסלקי הלוואות אלה בפירעון מוקדם, הרווח לא מרעישות: בנקים אינם מחלקים מתנות סתם־כך.

אגב, בשבוע שעבר השעתה ועדת הכספים לתקופה של חצי־שנה את צו הבנקאות (עמלת פירעון מוקדם), ובתקופת ניסיון זו הבנקים לא יהיו זכאים לגבות עמלה על סילוק מוקדם של הלוואות: הזדמנות לבדוק בבנק מה התנאים המדוייקים — לא סתם "משמעותיים" — שבהם אפשר להיפטר מהמשכנתא.

זהירות, רפורמה!

מאת יהודית קנולר

הרפורמה שבשכר מעודדת קבוצות־לחץ שונות של מקופחים. אחת הקבוצות הללו הן נשים עובדות, אמהות לילדים, בעלות הכנסה בינונית, שנהנו עד כה מנקודות־זיכוי העומדות להתבטל.

גירה שמאי, ראש מכון המחקר הכלכלי של ההסתדרות, בדקה ומצאה כי אם לשלושה ילדים, שהכנסתה ברוטו בחודש דצמבר היתה 1,000 שקל, תפסיד חמישה אחוזים משכרה נטו לאחר הרפורמה. אם כזו, בעלת הכנסה של 1,500 שקל ברוטו תפסיד 3.3 אחוזים משכרה. הפסד השכר נמשך גם במשכורות של 3,000 שקל ורק מ־4,000 שקל ומעלה ייצא שכרה ברווח מהרפורמה. "זה מגזר שהפגיעה בו היא הגדולה ביותר", אומרת שמאי.

ערכה של כל נקודת זיכוי הוא כיום 38 שקלים. נקודות־הזיכוי לנשים עובדות ניתנו להן כהחזר הוצאות הנובעות מייצור הכנסה, כגון מעונות לילדים, מטפלת ועזרה בבית, כהסדר פשרה, לאחר שהאוצר סירב להכיר בניכוי מס, בגין ההוצאות הללו.

אף שבאוצר טוענים כי לנוכח העלאת סף המס לא תהיה פגיעה בשכרן של הנשים, חישובי שמאי, כפי שהם מוצגים בטבלה (שעשתה מחלקת הכספים של נעמת), מוכיחות כי שכרן של הנשים ייצא בהפסד. שמאי כוללת בחישוביה עוד הטבות נלוות, כמו קרן השתלמות, ארוחות, הסעות ושי לחגים, שהיו פטורות בעבר ממס. הן יחויבו בעתיד במס. זה יגרום הפסד בהכנסה.

אם עובדת, 1,100 ש"ח ברוטו + 3 ילדים

לפני הרפורמה		לאחר הרפורמה	
הכנסה לצורך מס הכנסה	1,100	הכנסה לצורך מס הכנסה	1,100
		קרן השתלמות	75
		ארוחות מעביד	80
		תרבות: שי לחגים, וכו'	30
		סה"כ	1,285
ניכויי מס:			
20% על 650	130	15% על 1,000 − 800 =	30
30% על 1,100 − 650	135	25% על 1,285 − 1,000 =	71.25
סה"כ	265	סה"כ	101.25
זיכוי מס: 5.25 נק' = 38 x 5.25 = 199.5		זיכויים:	0
הכנסה נטו: 1,100 − 265 + 199.5 = 1,034.5		הכנסה נטו: 1,100 − 101.25 = 998.75	

(בהכנסה של 1,000 ש"ח ברוטו הגיע ההפסד ל[illegible]).

זהירות, פרווה!

במכתבה של חנה בשט ב"הארץ" מה־26 בדצמבר, על סרט הטלוויזיה שהוקדש לדגל הנגינות הפילהרמונית, היא אומרת: "הפגם היחיד בעיני הוא האופי התזמורתי־האופנתי, שלבשו הנגינות התמישים של התזמורת, וכאילו היתה זו תצוגה של מעילי הפרווה של נשות חברה, שהקשר שלהן לתרבות ולמוסיקה מקרי לגמרי".

כמי שמכירה באופן אישי בעלת פרווה שאינה הולכת לקונצרטים ואינה אוהבת מוסיקה, אני מעזה להניח הנחה פרועה, כי לא כל מי שיש לה פרווה, שונאת מוסיקה ואולי אף יש בעלות פרווה המבינות במוסיקה הבנה עמוקה. אני מעזה להניח עוד הנחה פרועה־לכת, שיש נשים הלובשות פרוות כי קר להן או שהרוויחו אותן מעבודתן, או אפילו קיבלו מתנת יום הולדת מבעל אמיד או ממאהב — הן לאו דווקא נשות חברה. אגב, מה זה?

למשל, אני אישית מכירה עוד מישהי שיש לה פרווה והיא מארחת טובה, אבל לא נשאר לה זמן רב לאחר 16־18 שעות עבודה ביום, והבילוי היחיד שהיא משאירה לעצמה הוא ללכת לקונצרטים עם הבעל והפרווה. היא גם סובלת מאד מקור, מרבה לנסוע לחו"ל בענייני עבודתה, ולשם כך יש לה פרווה. או מה אם היא משתמשת בה גם בארץ בערב חורפי וגשום?

בארץ יש ציבור גדול מאד של יוצאי מרכז־אירופה ומזרח־אירופה ובאמצעים גדלו גם על ערכים אסתטיים, הקשורים באופנה. אותו ציבור שייסד את התזמורת היה גרעינו של קהל המבקרים בקונצרטים [illegible]. הנחה שאופנה ותרבות סותרים זו את זו צריכה עדיין להוכחה.

הבימה התיאטרון הלאומי

הארץ עיתון לאנשים חושבים

עירית תל־אביב יפו

מקיימים בשבת 3.1.87 ב־11.00

מוספשבת

בהשתתפות:

- גד יעקובי — שר הכלכלה והתכנון.
- אלוף מיל' שלמה גזית, פרופ' אסף רזין ועמוס אילון — סיכום שנת 1986 ומבט על 1987.
- יגאל לב — על ספרו "הסוכן".
- רוזינה קמבוס, נתן דטנר והבימאי רוברט ווקר — לקראת הצגת "אילוף הסוררת" בתיאטרון באר־שבע.
- אריק לביא בליווי יגאל חרד.
- לינדסי קמפ
- ברכה קול — מנגנת החליליות

מנחה: מיכאל הנדלזלץ

כרטיסים בקופת "הבימה" בימים א'־ה'.
אין מכירת כרטיסים במקום בשבת.
דמי כניסה: 8 ש"ח.
הנחה 50%
למנויי "הארץ" ו"הבימה" ולבעלי תעודת תושב או תעודת קשיש של ת"א.

הארוח באדיבות
בית היוצר לספר הטוב
חנות הספרים בהבימה
פתוחה מ־11 בבוקר עד 11 בלילה

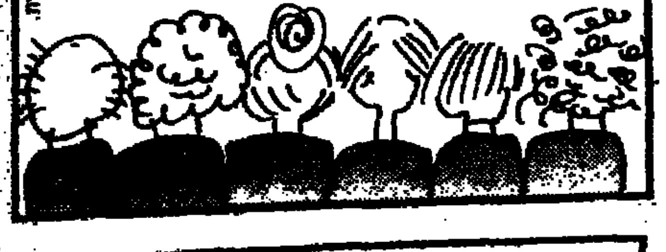

מהדרין בע"מ

ניתנת בזה הודעה כי

האסיפה הכללית השנתית הרגילה של החברה

תתקיים ביום ה', ה־8.1.87 בשעה 14.30

בבנין אריזה מהדרין — שפריה (הכניסה מכביש ת"א – רמלה, הפנייה שמאלה 300 מ' אחרי צומת "אסף הרופא").

על סדר היום:

1. לאשר את דו"ח המנהלים.
2. לאשר את הדוחות הכספיים של החברה (המאזן וחשבון רווח והפסד) ליום 31.7.86 ולאשר את דו"ח רואי החשבון.
3. לאשרר את דיבידנד הביניים בשיעור 150% ששולם עבור שנת כספים 1985/86, כדיבידנד סופי.
4. לחלק לכל בעלי המניות בחברה מניות הטבה משולמות במלואן עבור שנת הכספים 1985/86, בשיעור 50% מהערך הנקוב של המניות המוחזקות על ידם, ולהוון לצורך כך סך של 240,041.88 ש"ח מתוך קרנות ההון של החברה. מניות ההטבה שתחולקנה תהיינה בעלות זכויות השוות למניות הקיימות שבגינן חולקו, והמזכות את בעליהן בכל חלוקת דיבידנד או הטבה שיוכרזו לאחר מועד הקצאתן [illegible]. לקבוע את יום "האקס" לצורך הזכאות לקבלת מניות ההטבה 16.2.87 [illegible].
5. לבחור חברי מועצת מנהלים.
6. לקבוע את שכר חברי מועצת המנהלים.
7. למנות רואי חשבון, ולהסמיך את מועצת המנהלים לקבוע את שכרם.

בשם מועצת המנהלים
ע. [illegible], מזכיר החברה

חוק התכנון והבניה, תשכ"ה — 1965
מרחב תכנון מקומי עמק חפר

הודעה בדבר אישור שינוי תכנית מפורטת

נמסרת בזה הודעה, בהתאם לסעיף 117 לחוק התכנון והבניה, תשכ"ה־1965, כי הועדה המחוזית לתכנון ולבניה, מחוז המרכז, אישרה, באישור שר הפנים, שינוי תכנית מפורטת הנקרא: "שינוי תכנית מפורטת מס' עח/312".

ואלה הם השטחים הכלולים בשינוי התכנית: ג' 8651 ח"ח 20, 21, 29, 34, מגרש 7 (חלקי) 8, 9, 10.

עיקרי הוראות שינוי התכנית: שינוי יעוד מאזור מגורים לאזור לבנייני ציבור לצורך הקמת מסגד.

ההודעה על הפקדת שינוי התכנית יחד עם התשריט המצורף אליו, פורסמה בילקוט הפרסומים מס' 3293 התשמ"ו, עמ' 1226 בתאריך 16.1.86 בעיתון על המשמר בתאריך 16.1.86 ובעיתון ערב מעריב בתאריך 16.1.86 בשפה הערבית אלאיתחאד 26.12.85

שינוי התכנית האמור במהדורה שבה אישרה הועדה המחוזית, ביחד עם התשריט המצורף אליו, הופקד במשרדי הועדה המחוזית האמורה וכן במשרדי הועדה המקומית לתכנון ולבניה וכל המעוניין רשאי לעיין בו, ללא תשלום בימים ובשעות שהמשרדים האמורים פתוחים לקהל.

ד. שיש
יו"ר הועדה המחוזית לתכנון ולבניה
מחוז המרכז
תאריך: 28.7.86

עוד מרקי חורף

המטבח היצירתי

מאת שולמית קיסרי

השנה מסתמן חורף אמיתי. קר, סוער וגשום עם הפוגות זהירות של שמים כחולים ושמש ישראלית. יופי של מזג־אוויר לישיבה בבית, ליד התנור, לקריאת ספרים במיטה, לפגישות חברים ולהתכוננות עם מרקים. האופנאים גדי מליץ ואביבה פיבקו, אוהבי פאריס ותיקים, מבשלים מעולים (כמעט ככל מעצבי האופנה שהכרתי עד היום) ומארחים המענגים את אורחיהם בהרגשה אסתטית: כלים נאים ותבשילים בלתי־נשכחים, הכוללים, כמובן, מרקים מיוחדים לחורף זה. כל מרק לחוד מבטיח ערב מענג עם ניחוחות ומטעמי־לשון. אם תוסיפו בהמשך מבחר גבינות ויין, הרי לכם חגיגה של ממש.

מרק־חורף קטיפתי

(של אביבה פיבקו — ל־8 סועדים)

המצרכים: 2 בצלים, 3 תפוחי אדמה, 1 ראש שום, כוס מרק אספרגוס מוכן, גביע שמנת חמוצה, גביע שמנת מתוקה, פלפל, מלח, 2 כפות ברנדי, כוס יין אדום, 6 פטריות שמפיניון טריות.

אופן ההכנה: להזהיב בחמאה מומסת את שני הבצלים הקצוצים. לאדות בסיר כפול שלושה תפוחי אדמה וראש שום. להוריד את הקליפה להעביר למערבל מזון את הבצל המטוגן, תפוחי האדמה ושארית השום, ולרסק. לערבל בהמשך את השמנת המתוקה והחמוצה, הפלפל השחור והמלח. להחזיר לסיר ולחמם מעט (ולא להרתיח). ליצוק 2 כפות ברנדי וכוסית יין אדום. ליצוק לצלוחות, להוסיף את השמפיניון הטריים, חתוכים לפרוסות דקות, לתוך קערות המרק.

מרק חסה

(של גדי מליץ — ל־8 סועדים)

המצרכים: 1 עוף במשקל קילוגרם, 1 גזר, עלי סלרי, בצל גדול, ראש שום, חסה בינונית רעננה, שתי כפות קמח, שלוש כפות מרגרינה לטיגון, כפית אגוז מוסקט מגורד, שמנת פרווה.

אופן ההכנה: להכין מרק עוף מבנין אמצע עוף אחד, בצל גדול, ראש שום, עלי סלרי, גזר אחד ותפוח אדמה אחד. להוסיף מים מעל לגובה המרכיבים. להרתיח ולבשל עד שהעוף והירקות רכים. מוציאים את העוף והירקות ושומרים למנה אחרת. בשארים עם המרק הצח, מטגנים במחבת עלים קצוצים של חסה בינונית, מפזרים ברגישות קמצוצי קמח אחרים לתוך הטיגון. מתבלים בכפית של אגוז מוסקט מגורד. מעבירים את החסה המטוגנת למערבל ומרסקים. מעבירים למרק הצח ומרתיחים יותר מ־20 דקות. אפשר להוסיף כפות אחדות של שמנת פרווה.

יש חדש
בטייסט אוף סצ'ואן
בואו לחגוג את השנה החדשה
עם חויה סינית אמיתית
בליל ה־31 בדצמבר
ממתינה לך ולאורחיך
ארוחה חגיגית ומהודרת
תפריט מיוחד
זיקוקים
וארוח מרהיב עין,
כמיטב המסורת בטייסט אוף סצ'ואן
הזמן מקומות מראש
כי יש חדש בטייסט אוף סצ'ואן
מרכז מסחרי כפר שמריהו טל: 052-70448
יש המון סינים אבל רק טייסט אוף סצ'ואן אחת!

דחפון
שרות מודעות טלפוני של דחף
לבעלי כרטיס אשראי
03-611001

בדין ובצדק / צבי הראל

עדים: החשבון והפחד

התמונה חוזרת על עצמה בבית־המשפט: עדים המוזמנים להעיד כעדי תביעה מתכחשים לדברים שמסרו בהודעותיהם במשטרה. עד לפני כשש שנים היתה התביעה אובדת עצות. מאחר שבית־המשפט לא יכול היה לקבוע ממצא על סמך ההודעה במשטרה, אפילו התברר כי העד מוסר עדות שקר בבית־המשפט.

לפני כשש שנים התחולל שינוי מהותי ביותר בחוק בישראל. כדי להתגבר על הבעיה של עדים המוסרים עדויות סותרות בבית־המשפט, לעתים מחשש נקמנות של אנשי העולם התחתון, נכנס לתוקפו סעיף 10 א' לפקודת הראיות. לפי סעיף זה, המכיל סעיפי משנה, מתי בקש בית־המשפט לקבל את ההודעה במשטרה של העד כאילו נאמרה בדברים בבית־המשפט. יוזמת החוק החלטה היתה בלתי נמנעת: ההתמודדות של העדים הנסתרים היו לשיטה. גם כיום קורה שעדים מעידים בבתי־המשפט דברים סותרים בהשוואה לדברים שמסרו במשטרה, אולם עתה קיים הסעיף המיוחד. ניסיון השנים האחרונות מלמד כי לאחר שנחקק החוק, הוקל ולמען על עדים לסטות עדויות סותרות.

ראוי לשאול: מה קורה, למשל, כאשר העד מגיע לבית־המשפט ומסרב להעיד כלל כאילו. בפאר שרץ בית־המשפט העליון (שרים ברפורת, דב לוין ואברהם הליחה) קבע לפני כחצי שנה, כי במקרה זה לא ניתן להחיל את הסעיף האמור, אלא

פלפל: בעקבות העליון

אם הוכח שאמצעי פסול שימש להביא או למנוע את נותן ההודעה מלתת עדות בבית־המשפט. למשל: הופעלו על העד איומים או הובטחו לו טובות הנאה תמורת שתיקתו.

הלכה זו נקבעה בערעור שהגישה הפרקליטות נגד אלי אשכנזי (הערעור נדחה). השופט לוין קבע, כי עצם התייצבותו של אדם על דוכן העדים אינה הופכת אותו מניה וביה לעד במשפט, הצריך שגם יאמר את דברו. עוד קבע השופט לוין, שאפשר שדבריו של העד יהיו מעורפלים ולא מהימנים, אולם העד חייב להעיד הן בחקירה הראשית והן בחקירה הנגדית.

שאלת חלות סעיף 10 א' עלתה באחרונה במשפטם של שני חבריו של המסעדן גאדי חקק: דניאל גרסטל ויהושע פז (פינגלבר). הראיה המרכזית נגדם היתה עדותה של הבלדרית מרים זגל, שנידונה לשבע וחצי שנות מאסר על חלקה בפרשת יבוא קילוגרם הרואין לישראל.

זגל העידה בחקירה הראשית כשהשיבה לשאלותיה של התובעת עו"ד שרה רותן. בהגיע שעת החקירה הנגדית היא סירבה להעיד. סניגורו של גרסטל עו"ד יעקב הגלר טען, שאין להפעיל כאן את סעיף 10 א' מפני שלא נערכה חקירה נגדית. בהיעדרה של חקירה נגדית, אמר הסניגור, לא התאפשרה חקירה אמיתית של זגל. השופט אברהם פלפל קיבל את טענותיו של הגלר ואימץ למעשה פסיקה קודמת — ערעור המדינה נגד אלי אשכנזי. (התביעה לא הוכיחה שאיימו על מרים זגל, ואילו היתה עושה כן, היה השופט מקבל כנראה את עדותה). השופט פלפל הרשיע את שני חבריו של חקק ללא הודעתה של זגל, בהסתמכו על ראיות אחרות: גרסטל נידון לתשע שנים בפועל ופז לחמש שנות מאסר בפועל.

בעקבות סירובה של זגל להעיד בחקירה הנגדית, הטיל עליה השופט פלפל חודש מאסר בפועל בגין ביזיון בית־המשפט. חודש המאסר נוסף לשבע וחצי שנים שנגזרו עליה. כן הוגש נגדה כתב אישום לבית משפט השלום בגין סירובה להעיד. זגל הורשעה השבוע ונענשה בחודש מאסר אחר.

הסירוב של זגל להעיד אינו בודד וכבר היו מקרים כאלה. לא בודדים: שש השנים האחרונות מאז הוחלתו של הסעיף החשוב הזה, מאפשרות לעדים, החוששים מזרועו הארוכה של העולם התחתון, לעשות לעצמם את "חשבון הבראות": המורא מפני בית־המשפט או המורא מפני העולם התחתון.

דברי הטעם של אנשי גונן

אנשי היחידה לחקירות הונאה במטה הארצי בראשותו של תנ"ך יורם גונן ערכו באחרונה בדיקה ומצאו, כי בארבע־חמש השנים האחרונות הוגשו כתבי אישום מעטים מבין עשרות תיקי חקירה שהעבירה יחידתם לפרקליט מחוז הדרום.

אנשי היחידה טוענים כי היבול של פרקליטות מחוז הדרום בראשות עו"ד יעקב קרסמר, דל בהשוואה לפרקליטויות אחרות (מבחינת היחס בין תיקי החקירה להגשת כתב אישום). אילו ניתנה לחוקרים האפשרות להעביר את תיקי החקירה המושלמים לפרקליטות המחוז באזור נמשל, יש להניח כי היו מעבירים אותם לפרקליט

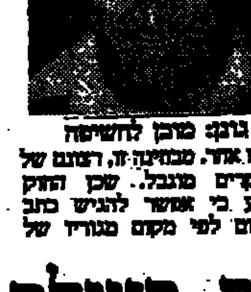
גונן: מוכן לתשובה

מחוז אחר. מבחינה זו, רצונם של החוקרים מוגבל. שכן החוק קובע כי אפשר להגיש כתב אישום לפי מקום מגוריו של הנאשם או לפי מקום ביצוע העבירה.

תנ"ך גונן והחוקרים הכפופים לו מוכנים שפרקליטים מפרקליטות המדינה (כמובן, לא ממחוז הדרום) יבדקו את טענותיהם בנוגע לטיפול בתיקים על־ידי פרקליטות מחוז הדרום. דברי הטעם משמיעים אנשי תנ"ך גונן כשהם אומרים שהבדיקה עשויה לגלות, אולי, שחקירותיהם לוקות בחסר, ואז אפשר יהיה לטפל בהם.

בדיקה של נתוני היבול שמציגים אנשי המשטרה באשר לפרקליטות מחוז הדרום, מוד־קשה, מה גם שהיא עשויה לתרום לשני הצדדים במסגרת שיתוף הפעולה ביניהם.

בור תחמושת כעילת מעצר

לפני שבועות אחדים הגישה עו"ד רחל שיבר מפרקליטות מחוז המרכז כתב אישום נגד יהושע זקן, שבו האשים נסים באור (33) ממושב גדיים (ליד כפר־סבא) בהחזקת כמות גדולה של נשק, תחמושת וחומרי חבלה. כמו כן האשם באור בהחזקת כמות חשיש במשקל 109 גרם, והראיון וקנבוס צמחי במשקל של שמונה ק"ג.

התובעת טענה כי הנאשם החזיק את כלי הנשק, התחמושת וחומרי החבלה הבאים: רובה קרבין, רובה ציד דוקרני, רובה קלצ'ניקוב, תחמושת לקלצ'ניקוב, שלושה אקדחים ותחמושת מסוגים שונים, שבעה רימוני רסס, פצצת תאורה, שלוש אצבעות חבלה, עשרה מנותים חשמליים, 42 נפצים שונים, 12 מאיצי חבלה ועוד.

מול טענתה של התביעה כי האיש מסוכן לציבור, טען הסניגור עו"ד מאיר ויז שהנאשם, שאינו בעל עבר פלילי, הוא אספן והראיה לכך שהוא תלה את כלי הנשק על קירות הבית ומעולם לא עשה שימוש בכלי הנשק ובחומרי החבלה. עוד אמר

בריק: לשחרר ממעצר

הסניגור, כי חלק מכלי הנשק ואמצעי הלחימה הנזכרים נאספו על־ידי הנאשם במסגרת שירותו הצבאי כמבלן בצנחנים, וכי חלק ניכר מהם הוא הלוך ולא שמיש. מספר הפריטים, אמר הסניגור, מעיד גם הוא על כוונת האספנות.

השופטת ויקטוריה אוסטרובסקי־כהן שהחליטה לעצור את הנאשם עד לתום ההליכים, קבעה שקשה לבית־המשפט להשתכנע באספנות של אצבעות־חבלה, לבנות־חבלה או מצת־טולמור. במשך כל שנות עבודתי זו רבות, כתבה השופטת, לא נתקלתי מקרה שבו היה על בית־המשפט להתייחס לכמות אדירה כזאת של נשק ותחמושת שהוחזקה על־ידי אדם פרטי אחד וללא רשיון.

עו"ד ויז טען עוד כי המדובר בנאשם תמהוני ושכחן, המשתמש בסמים לצריכה עצמית. השופטת מציינת כהערת אגב, כי לדעתה החזקת נשק כה רב בידי אדם מסוגו של הנאשם היא עבירה חמורה יותר מהחזקת נשק בידי אדם נורמאלי למעשה כמאה אחוז.

בבית־המשפט העליון ציווה לנאשם המעבר במיוחד לאחר הדברים שכתבה השופטת אוסטרובסקי־כהן. השופט אהרן ברק קיבל את הערר והורה לשחרר את הנאשם ממעצר עד לתום ההליכים. בהחלטתו כתב השופט ברק, כי הרושם המתקבל הוא שעניין לנו באספן, ולו המגזמני. "בנסיבות אלה איני סבור כי יש מקום לעצור את הנאשם עד לתום ההליכים. גם החזקת הסם, בנסיבות העניין, אין בה כדי להצדיק את המעצר".

הפועלים הנפקות בע"מ

הודעה

בהתאם לסעיף 23 לחוק ניירות ערך תשכ"ח – 1968 ניתנת בזה הודעה כי היום יפורסם

תשקיף

בדבר הנפקת סדרה של אגרות חוב, רשומות על־שם, 1998־1992 (סדרה 7), בערך נקוב כולל של 7,500,000 שקל חדש, צמודות (קרן וריבית) למדד המחירים לצרכן שפורסם בגין חודש נובמבר 1986 (160.7 נקודות) ונושאות ריבית בשיעור של 8% לשנה.

בנק הפועלים בע"מ (להלן: "הבנק") התחייב לרכוש מאת החברה אגרות חוב בערך נקוב כולל של 112,500 ש"ח במחיר המכירה כמוגדרתו בסעיף "הצעה בדרך של מכרז" בתשקיף, לצורך ביצוע מסחר סדיר, כמפורט בסעיף "רישום בבורסה ומסחר סדיר" בתשקיף. אגרות החוב תוקצנה לבנק ביום 7.1.87 ולפיכך מוצעות לציבור אגרות חוב בערך נקוב כולל של 7,387,500 ש"ח מתוך סדרה 7.

אגרות החוב מוצעות לציבור במכרז שייערך ביום 7.1.87 במחיר מינימום השווה למחיר ערכן הנקוב (100%) כמפורט בסעיף "הצעה בדרך של מכרז" בתשקיף. אגרות החוב שלא תמכרנה במכרז, אם תהיינה כאלה, תוצענה החל מיום 14.1.87 במחיר ערכן הנקוב (100%), בתוספת ריבית והפרשי הצמדה על הקרן והריבית שיצטברו מיום 8.1.87 עד ליום הגשת הבקשה, כמפורט בסעיף "הצעה בדרך רגילה" בתשקיף.

תמורת ההנפקה תופקד בבנק הפועלים בע"מ, ללא עדיפות על שאר הפקדונות בבנק. החברה שעבדה לטובת מחזיקי אגרות החוב, בשעבוד קבוע ראשון בדרגה, את הפקדון בבנק הנובע מתמורת הנפקה זו, וכן מרבסיחות אגרות החוב בשעבוד צף, ראשון בדרגה, על נכסי החברה, בבטחון שווה עם אגרות החוב שבמחזור (ראה פרק "שטר הנאמנות" בתשקיף).

לפי סעיף 354 (ג) לפקודת החברות (נוסח חדש), יהיה לחובות המפורטים בסעיף 354 (א) מהפקודה האמורה, דין קדימה לפני תביעותיהם של בעלי אגרות החוב מכח השעבוד הצף שיצרה החברה, אולם לא יהיה להם דין קדימה לפני תביעותיהם של בעלי אגרות החוב מכח השעבוד הקבוע שיצרה החברה כאמור לעיל.

סך כל עמלות החיתום, הניהול וההפצה שהחברה תשלם בהנפקה זו לא יעלה על 4.5% מתמורת ההנפקה.

היחס בין ההון העצמי המותאם לבין יתרה המותאמת של אגרות החוב שבמחזור (לרבות תמורת הנפקת סדרה זו) הוא 1:539.

הרישום של אגרות החוב למסחר בבורסה מותנה בפיזור נאות שלהן בציבור.

עותק מהתשקיף הנ"ל והעתק מהיתר לפרסומו הוגשו לרשם החברות לשם רישום.

החל מהיום ניתן להשיג עותק מהתשקיף הנ"ל במשרדי חברי הבורסה ובמשרדי החברה.

הזמנות לרכישת אגרות החוב ניתן להשיג בכל סניפי הבנקים וחברי הבורסה כאמור בפרק "הצעה בדרך של מכרז" בתשקיף.

הנאמנים לאגרות החוב: חברת נאמנות של בנק הפועלים בע"מ (בעלת ענין בחברה)
החברה לנאמנות של בנק המזרחי המאוחד בע"מ.
החותם: בנק הפועלים בע"מ (חברת האם של החברה).
תאריך התשקיף: כ"ט בכסלו תשמ"ז – 31 בדצמבר 1986.

אין לראות בהודעה זו הצעה לרכישת אגרות החוב.

הסרט שעיצבן את המארינס

סרטו החדש הפטריוטי של קלינט איסטווד עורר תגובות קצרות־רוח על רקע שערוריית משלוחי הנשק לאיראן. גם החיל המסייע לא אהב את התוצאה

מאת בני לנדאו

לוס אנג'לס

אלמלא הגיע אל האקרנים באיחור של חודש, היה סרטו החדש של קלינט איסטווד, "רכס הארטברייק", מתקבל ודאי כחוד־חרב פוליטית של הימין הקשוח. מכיוון שהקרנת הבכורה התקיימה בשיאה של פרשת "איר־אנגייט" — הכינוי שהעניקו עורכי "ניו רפאבליק" וקוראיו לשערורייה הנוכחית — מן הנמנע היה שלא להתייחס אליו באירוניה מסוימת.

משהו נשבר פה. קצף־הרוח הציני שבו מגיבים עתה על גילויי הפטריוטיות הגברית במנגנון רייגן לא נעלם כנראה מעיניו של הכוכב הפופולארי. בהופעות הקשורות למסע הפרסום ניכר איזה ניסיון מהוסס להתנער מהדימוי הקיצוני שדבק בו. "מבחינה פוליטית", לומר צרורות למראיינת במשדר טלוויזיה, "אני אישום בכרכב". במשדר אחר נראה כמעט מתעסק מגלולי החיבה המעריצים שהרעיפו עליו כוכבי־על עמיתים כבימי סטיב איס וקרי גראנט ("צולם קודם"), מיודה רשת התקשורת להרגיש על הרקע לאלה מבין צופיה שתהו עמומות מה בדיוק עושה קרי גראנט במסיבה.

שרירי, צנום, תמיד ושזוף — בן 56 — הסב איסטווד לצד אמו בסעודת השיער, ידידתו השופטית וילדיו הבוגרים והקשיב ברוממה סטואית למחמאות. בעבר מעולם לא נטל חלק במשדר הליהודי כה מתקתק, כבו הים, הקשוב תמיד לטרמי המעמקים הפוליטיים של האומה, הציג לו בהזדמנות זו לשמש סגן נשיא בממשלה. איסטווד חייך. עוד בטרם נבחר לראש עיריית כרמל שבמרכז קליפורניה כבר נפוצו שמועות על שאיפות פוליטיות נסתרות. מישהו מריץ אותו? קשה להאמין ואי אפשר לדעת. אבל איש לא יוכה פה בתדהמה גמורה אם יסתבר יום אחד שראש העיר הנחבא אל הכלים חותר להיות סנאטור או מושל.

שריד אנאכרוניסטי קשוח

הגבר הנאה, שפילס לו דרך בכוח כישוריו אל פסגת עולם הבידור, מצטייר כמייצגה של מסורת אמריקאית מפוארת. בשנים האחרונות במעט היה לסמל. בסרטו האחרון מגלם איסטווד בכבוד ממלים כל אמריקאים. הוא מגלם את תום האיזוהי, סמל מארינס מעוטר, עתיר־ניסיון, שש אלף קרב ושתוי לשכבה, השב לבסיס

מקץ 30 שנות שירות כדי להכין כיתת נערים שאננה, מתפרעת ופרדנית למלחמה הבאה. הנוער הרפה מסרב להתרשם. החיילים בקושי מעיפים לעברו מבט כשהוא נכנס לחדר. "גבירותי", הוא קובע, "אתן נראות כמו רוב־נציות. כשתיראו כמו מארינס תתחילו להתנהג כמו מארינס". ללא עכבות הוא קורע עגיל משתלשל וחצי תנוך מאוזנו של אחד החיילים השחורים. על אחד הלאטינוס המתחכמים הוא פוקד להתחיל לדבר בשפתם של בני המקום — אנגלית. "החיים כפי שהכרתם אותם", הוא לוחש בקשיחות, "נגמרו".

הוא מריץ אותם על הגבעות, מדרבן אותם, מעליב אותם, נותן להם דוגמה אישית והופך אותם לכיתת לוחמים מגובשת בניגוד לרצונם. הוא גם עושה זאת על אפו וחמתו של מפקד המחלקה הקשוח, קצין אספקה לשעבר הנעלב אישית לנוכח ניסיונו הקרבי המרשים של פקודו. "צריך לסגור אותך בצנצנת", אומר לו אחד מקציני המארינס החדש, "ולהדביק לה פתק: לשבור רק במקרה של מלחמה". "רק משום שאין כעת מלחמה", נוער מפקד אחר בסמל שהואשם בהטלת מימיו על מכונית משטרה, "זה לא אומר שאתה יכול להתחיל מתי שמתחשק לך".

איסטווד רחוק מלהתפלא לחיל שסייע לו בהפקת הסרט. את מפקד המחלקה הוא מאפיין כבעיר תמים ומלא רצון טוב שרכש את מיטב ניסיונו הקרבי בקולג'. "לאיזה בית־ספר אתה הולכת?" מתעניין הלוחם המושקע. "לרכס הארטברייק", משיב איסטווד בשמה של אחת מגזרות הקרב העקובות מדם במלחמת קוריאה. "לא שמעתי על הקולג' הזה", מתפלא הקצין.

צמרת הפיקוד ביקרה חריפה

המארינס נעלבו. 28 הקצינים הבכירים שראו את הסרט במהלך הקרנה מוקדמת בוואשינגטון לא היו צריכים "לישון על זה" כדי להגיע למסקנה שלא כך הם מבקשים להציג את החיל ומתנדביו. הקרנת הבכורה הציבורית שנועדה להתקיים באושנסייד וכל הקרנות־הזיכוי בבסיס פנדלטון שבדרום קליפורניה — בוטלו בו במקום. בכלי התקשורת נמסר כי צמרת הפיקוד, שתבעה עוד קודם להכניס שינויים בתסריט, גינתה את הצגה מגזימה בשל גודש הגידופים והאלימות המותרת.

באחד משיאי העלילה יורה איסטווד — במהלך הפשיטה על גראנדה — כדור נוסף לגבו של חייל קובאני הרוג, כדי לוודא שהוא מת. מעוצמת ההדף מתרוממת הגוויה באויר. מאוחר יותר, כשהחיילים מוצאים עצמם נצורים באחד המבנים, מאלתר מפקדם הצעיר פתרון בלתי שגרתי. באמצעות כרטיס אשראי הוא מצליח להתקשר לבסיס בקארולינה ומבקש סיוע אוירי בגראנדה. באה"ב אפשר לסדר הכל בטלפון. שני מטוסי תקיפה מגיחים ברגע האחרון מעבר לרכס ומחסלים את האויב. איסטווד תוקע לפה סיגר קובאני גדול ומעיף מבט קשוח לעבר חייליו.

הדפוקים של אמריקה

הפנטאגון לא התפעל מהסרט המהולל כבעיר אמפין רק סייעה לקידום המכירות. במהלך הויכוח נחשף פרט מעניין. בתסריט המקורי השתתפה יחידתו של איסטווד לגראנדה בדרכה לתגבר את כוח המארינס בביירות, לאחר פיצוץ המפקדה שהתנהל שם. כך אירע לכמה מיחידות המארינס גם במציאות. אבל משרד ההגנה של קאספר ויינברגר לא רצה לשמוע על ביירות, ואיסטווד נעתר. "הם לא רצו להודות שזה קרה", התאונן בעבור זמן בראיון. "כך משנים את פני ההיסטוריה. אני משוכנע שקציני החיילים בביירות לא היו רוצים שההיסטוריה הזאת תוכחש".

גם קרב העיצבון באי הקאריבי לא הצטייר בסרט כהישג אמריקאי מרשים. אף המדיר ביריבין של פידל קאסטרו היה מתקשה לשנוא את קומץ הקובאנים האומלל שמצא עצמו נבחש בשרשראות המכונה הצבאית של מעצמת־העל. מבלי שהתכוון לכך העביר איסטווד באיזה רובד עלום את התחושה שהדפוקים של אמריקה נלחמו שם בדפוקים של קובה (בימאי אמריקאי אחר, אוליבר סטון, אמר זאת השבוע במפורש בסרט מרשים — "פלאטון" — על מלחמת וייטנאם). "העניים, הבלתי־רצויים, שירי התבית, הם הנלחמים למען החברה שלנו וחירותה". בשובו מגראנדה מצפה ללוחם הוותיק טקס לכל תרועת המצעדים ובנפנוף הדגלים הפטריוטי והוא מתרחק עם גרושתו צחורת השמלה לעבר האופק.

לפני חודשים היה הסיום מצטייר כקלישאה נוספת בפתה גברית מכורה. התמוטטות החזית הקשורה של ממשל רייגן העניקה לו מימד אירוני. דומה שאת התבונה הפוליטית הקולעת ביותר סיפק לסרט ד. ה. לורנס כבר לפני שנים רבות. "בעיני־הנד זה", כתב הסופר האנגלי, "כל המלים הגדולות ריקות מתוכן".

הטור שלי / נתן דונביץ

בחזרה אל שטוקמן

זאת פנייה אל הערות העיתונאי של התיאטרונים בארץ. מוצע לכם בזה להציג מחזה שנעשה קלסיקה, "אויב העם" של איבסן. לא במקרה, לא רק בשל איכותו של המחזה. בגלל האקטואליות. כאשר השלוחיזיה מקרישה תכנית ארוכה, עטופה פרסים לעייפה ועדיין אינה חושפת הכל, על מגלי השחיתויות והכולם, טוב ותשוב לשוב אל המיסמך התמידי של איבסן, שם שנעשה מושג, אויב העם.

בישראל של היום, שכה שיא הדימה מצטייר בעיני רבים כמיפגש בין ג'יי־אר יואינג מ"דאלאס" עם אלכסיס קארינגטון מ"שושלת", צריך לחזור גם אל תומאס שטוקמן מ"אויב העם". שטוקמן כתב דו"ח על זיהום המים המינראליים במרחצאות התיירים של העיר. הוא המנהל הראשי של המרחצאות. הוא בטוח שהכל ירצו לדעת מדוע כה רבים מבין המתרחצים חלו ונפלו למשכב בקיץ שעבר. ההנהלה, המיסגר המקומי ואורלק הקהילה כולה, מוקיעים אותו כבוגד. אויב העם.

לא איכפת לי שיעבירו את מקום העלילה לחיפה, תל־אביב או ירושלים. שהרופא יהיה עובד מדינה. אבל, העניין בעיקרו יישמר. מה גורלו של המתריע, של המוקיע, של האיש האוזר אומץ, מסכן את מקום עבודתו, את פרנסתו, את משפחתו, ושולח אצבע מאשימה, לעבר מקור המחדל, השחיתות, הפשע. מדוע מי שאמור להיות גיבור, האמור לזכות בפרס, בתהודה, בתוקרה — נעשה מוקע, כמעט־מצורע? רואים בו, במקום עבודתו, כומר שהכתים הבר־פיש את חבריו. רואים בו "משוגע". כאשר הלך ראובן חזק, מבכירי האנשים בשב"כ אל ראש הממשלה שמעון פרס וסיפר לו על הזיופים והבדיית־הראיות בפרשת האוטובוס בקו 300, הרחיק אותו מן השירות. פרס אף הרחיק לכת, הלך אל עורכי־העיתונים וסיפר כיצד היה "פוטש" בשב"כ. הרסו את "צוצנר" חזק, על שביקש לשמור על נורמת־הטוהר של השירות. קוממו נגדו חברים ופיקודים בשרות עצמו. הוא שכינו אותו "בוגד".

אם יציגו את "אויב העם", ייפתח ויכוח גדול, בטלוויזיה, ברדיו, בעיתונים ומעל בימות אחרות (כבכנסת, באוניברסיטאות). לא על מקרה אחד, ספציפי, אלא על התופעה. יפתחו את המחסה, אולי יגמו אותה.

בעקבות הדוכס

לפני כשנה וחצי פגשתי בארץ את הקומנדר ריימונד ג'יאנינג, הוא מוכיח ורדיימיו של הדוכס מאדינבורו, בעלה של מלכת בריטניה. הוא בא לכאן כדי לקבל בשם הדוכס פרס שניתן לו על ידי דוד עזרתי התרבות. נותני הפרס קיוו, בסתר ליבם, שהמזמנה תביא את הדוכס עצמו. משרד החוץ הבריטי, כפי שנודע, היה רחוק מלהסכים. כאן, בארץ, היה נציג השגרירות הבריטית צמוד לקומאנדר ג'יאנינג בכל אשר הלך ועשה.

פגשתי את ג'יאנינג בביתו של יהודה אראל, ברמת־גן. אראל עוסק, כבר עשרות שנים, בחילופי נוער בין ישראל לארצות אחרות ובעשייה בתחום עזרת הנוער לזולת. זה בקצרה, בקיצור מירבי. הוא זכה להוקרה לא רק אצלנו. ממשלת מערב־גרמניה העניקה לו אות־כבוד על פעילותו בנושא משלחות הנוער. בטכס כמעט סוריאליסטי, בחצר של בית־מגורים בצפון תל־אביב. שבו הסטודיו של מנשה קדישמן, חבר של אראל, שבו המוזמנים, עם אנשי השגרירות הגרמנית, לגמר שמפניה מגביעי בדולח, במיתחם קטן שבין פחי־אשפה, חבלי כביסה ושכנות המולידות דברים בין המירפסות. בוקר תל־אביבי שיגרתי, עם "חויית" לא כל כך שיגרתית.

אני מכיר את המעמד, משום שהוא מסמל, במידה רבה, את הסגנון והשיטה בפעילותו של יהודה אראל. עממיות היא מלת־המפתח. דיפלומטים מכובדים במהדם אליה. אני רואה אותם, לא אחת, בבתים פרטיים, נעדרי־גינונים, ללא שרותי קייטרינג ותצוגות אופנה. עומדים במיסבת, ומפטים עם צלחתם לתוספת מן הסיר.

אראל הגיע גם אל ארמון־המלוכה הבריטי, דרך הדוכס. עכשיו אני קושר את הקצוות בין תל־אביב ללונדון:

ב־1956 יצא הדוכס מאדינבורו עם תכנית־הנוער שלו. חברי המשפחה המלכותית בבריטניה מקדישים עתותיהם למשימות סוציאליות. אני מניח, שהיו משתגעים ללא הפעילות הזאת. הדוכס פנה אל הנוער.

מה אומרת התכנית? — אדם צריך להתמודד עם אתגרי החיים ולהכשיר עצמו בתחומים שונים, כדי שיהיה אזרח טוב יותר, שעולמו עשיר יותר. הוא יעסוק בשלושה תחומים: ספורט, תחביב ואתגרים בשירות הציבור. לא תחרות, לא מי יהיה מספר אחד. התמורה היא העיקר.

בפעילות הזאת, של בני 14 עד 25 שנה, שלושה שלבים, מותחמים היטב. כל שלב קשה יותר מקודמו. מי שעבר בשלב הראשון, שלב הארד, עובר לשלב הכסף, ומשלב הכסף לשלב הזהב. יש מדליות, ויש פנקסים, שבהם נרשמת הפעילות.

תכניתו של הדוכס יושמה תחילה בבריטניה ובמדינות חבר־העמים הבריטי, הקומנוולת. אחר כך פתחו אותה למדינות אחרות. כדי לשאת את שמה של תכנית הדוכס מאדינבורו, צריך לקבל ממנו רשיון לכך. כחמישים מדינות כבר משתתפות. ישראל פנתה, ביקשה, קיבלה. בארץ נעשית הפעולה בשיתוף פעולה עם משרד החינוך והתרבות.

שאלתי לאיזה צורך דרושה לנו הפיגה של הדוכס. השיב: כדי להשתתף בקורסים בין־לאומיים. גם קיבלנו תרומה להתחלת הפעולה. משתתפי התכנית יסעו מארצות אחרות אלינו וצעירים ישראלים יצאו לשם, ללמוד מה שאפשר ללמוד מן הזולת. כבר יש פניות של מדינות באפריקה, לשגר לכאן צעירים שלהן ללמוד שיטות חקלאיות. הפעילות בעולם מתרחבת ומתפשטת. בירדן, הנסיך חסן, אחיו של המלך חוסיין, עומד בראש התכנית, והנסיך עכשיו להביאה אל מדינות ערביות אחרות. היא הגיעה גם לסין. בביקורה של מלכת בריטניה שם, יצר הדוכס את ראשית הסקרנות והעניין בתכניתו, והסינים ביקשו חומר בכתב, כדי להבין ולהכין.

בארץ, כבר יש מוסדות־חינוך שתלמידיהם נרשמו לתכנית. היא מזכירה לי שילוב של "צועד לנוער" ו"אות הספורט". שתי תכניות שהופעלו כאן בעבר, בזמנים שונים, ועכשיו יתכן שנמצאה להן מסגרת מלכותית. פלוס העיסוק בתחביבים. החלה אפוא הפעילות בשלב א', שלב הארד. תיכון עירוני ד' ותיכון עירוני ט' בתל־אביב, תיכון עירוני י"ב ביפו, המכללה האזורית בשער־הנגב, שני מוסדות של "אורט" בכפר־סבא, המועדון הבין־לאומי של עיריית רמת־גן.

עד סוף ינואר חייבים לסיים כאן את ההרשמה, כדי שאפשר יהיה לחלק אותות ותעודות ביוני. כל ילד ומבוגר בוחרים להם את תחומי עיסוקם, מקבלים פנקס, ובפנקס נרשמת הפעילויות והשעות. אראל אומר, שבאנגליה אין היום צעיר או צעירה שלא באות־הזהב הם מובטלים, לכולם נמצאה עבודה.

ועכשיו, הדוכסים קטנים של ישראל, קדימה לעבודה.

קיבוץ 86 / אלי אלעד

תקציב הקיבוץ הארצי לא אושר

"התקוממות זוטא", על־פי מיטב כללי הדמוקרטיה, התרחשה לא מכבר בישיבת הוועד הפועל של הקיבוץ הארצי, שהתכנס כדי לאשר את הצעת התקציב של התנועה לתשמ"ז. הולים, במפתיע, להחזיר את ההצעה למזכירות התנועה כדי שתקצץ בו בשיעור של לפחות חמישה אחוזים. בהיסטוריה של הקיבוץ הארצי, לפחות של העשורים האחרונים, לא זכור מקרה דומה שהצעת התקציב של הממשלה (מזכירות התנועה) אינה זוכה לאישור הכנסת של התנועה (הוועד הפועל), שהוא הגוף הפעיל העליון של הקיבוץ הארצי.

מאחורי צעדם של חברי הוועד הפועל, שהתכנס ב"סכה" של השומר הצעיר, גבעת חביבה, עומדת בעיקר התחושה כי לא ייתכן שבתקופה זו כאשר חלק מקיבוצי התנועה נמצא במצב כלכלי קשה והתקציבים האישיים של החברים מוקפאים במקרה הטוב או אף מקוצצים, הם מתבקשים לאשר תקציב לא מקוצץ — למעשה מוגדל — לתנועה בסך של 4.6 מיליוני דולר. זאת בעוד תקציב תשמ"ו עמד במקורו על 3.7 מיליוני דולר, תוקן ל־4.2 ובסופו של דבר הגיע ל־4.8 מיליוני דולר. מהצעת התקציב עולה כי כל חבר בקיבוץ הארצי ישלם לתנועה מס לשנה בסך 90 דולר. דיווח על הישיבה מופיע ב"השבוע", ביטאון הקיבוץ הארצי.

מזכיר הקיבוץ הארצי אפרים רזון (מרחביה, מקיבוץ שריד), הסביר בין השאר כי "נעשה סדר בפעילות מוסדות התנועה, ונושאים שנים שהיו מחוץ לתקציב הוכנסו בשנה זו למסגרתו, דבר שהיה לו ביטוי כספי". הטענה שאפשר לחסוך עשרות אלפי דולרים, לדבריו, והמאמצים הרבים שנעשו בכיוון זה לא העלו דבר. מחיר הקילומטר עלה מ־8 סנטים ל־11, לאחר בדיקה מדוקדקת של עלות השימוש ברכב. רזון ציין כי היתה עלייה גדולה בפעילות התנועתית בגולה, בארץ ובהסברה.

בתנועה החינוכית יש כיום, למשל, 260 מדריכים לעומת 160 שהיו אשתקד. לרשות הקיבוצים עומדת קרן לחיסול עבודה שכירה, בסכום של כ־1.2 מיליון דולר, שלא נוצלה על־ידי הקיבוצים (נוצלו 25 אלף דולר בלבד). הוועד הפועל אישר 300 אלף דולר מקרן זו כמקור הכנסה לתקציב תשמ"ז.

ניסן (מנשה) אמר כי התקציב אינו מעיד על קיצוצים, להבדיל מהקיצוצים בקיבוצים, ושאל כיצד ייתכן הדבר. יונית עופר (בית אלפא) ציינה כי אין הרגשה של צמצומים בתקציב והיא חשה נתק בין המוסדות והקיבוצים. חייבים להביא לתקציב שיתמכו בו רוב חברי הקיבוצים.

המנהיג הוותיק של השומר הצעיר ומפ"ם, יעקב חזן (משמר העמק), גרס כי הפעולה הכלכלית־חברתית־תרבותית חייבת דווקא לגבור בתקופה זו, כאשר המצוקה גדולה יותר. אראלה למרין (נגבה) טענה שאין סדר עדיפויות נכון בתקציב. בנושאים המרכזיים המתוקצבים בכסף רב אין רואים פריצת־דרך מבחינת הישגים. היינו ברונשטיין (להבות הבשן) ציין כי זה תקציב גדול המבטא מגמה של הגברת הפעילות התנועתית.

מזכיר הקיבוץ הארצי חיים אורון (ג'ומס) מקיבוץ להב אמר כי הויכוח המהותי אינו על השוליים התקציביים, אלא על עצם המהות. אנחנו צריכים להעביר מסר לתנועה שאיננו מצמצמים היקפי פעילות, לא מצמצמים את התנועה. תמיד מתווכחים על האחוזים הקטנים, על השוליים של התקציב. לאלה שדיברו על התייעלות הזכיר, כי הועדה שנתמנתה כדי לבדוק יעילות המערכת לא המליצה על שינויים רציניים. אלה שמבקשים צמצומים מציעים, למעשה, הורדת שתקציות שלמות.

עתה צפוי כי לישיבה הקרובה של הוועד הפועל, שתתכנס בינואר, תובא הצעה מתוקנת שככל הנראה תכלול קיצוץ של כ־500 אלף דולר, בעיקר בסעיפי העלות המוקצבות להסברה, התנועה העליונה והברית העולמית, וחידוש רבב.

מנרה: קולטים משפחה מדרום־אפריקה

רודני (37) וג'ניפר (30) סבדלוביץ עלו מדרום־אפריקה לפני כחצי שנה יחד עם ילדיהם קוריקה (8) ואילן (5). למנרה הגיעו לאחר תקופה של קרוב לשישה חודשים בקרבו הקליטה בגבעת־ברנר. בעלון מנרה מביא חבר המשק בנימין ב' את רשמי שיחתו עמם, כשלושה שבועות לאחר הגיעם לקיבוץ.

מוצאו של רודני ממשפחה ליטאית, כמו רבים מיהודי דרום־אפריקה. הוא עצמו דור שלישי בדרום־אפריקה וגדל בבית אורתודוקסי שבו שמרו על כשרות. רודני היה סוחר מכוניות מצליח, עד שהרעת המצב הכלכלי והרס השותפים על עסקי הלבנים שמו קץ לפריחת העסק. הוא למד לימודי כלכלה עם דגש על מערכות שיווק. מקצועה של ג'ניפר — סייעת שיניים. רודני מעיד על עצמו שלא היה ציוני אבל היה יהודי בהכרתו והבין שאין להמשיך עתיד על הר הגעש של דרום־אפריקה. הוא לא ראה את הפתרון בהגירה לגולה אחרת.

רודני שהה בארץ שנה אחרי מלחמת יום כיפור, חלק מהזמן כמתנדב (במודרה) וחלק באילת. זה לו הביקור החמישי בארץ, הפעם לצמיתות, הפעם השלישית בעבור ג'ניפר. ביוהנסבורג השאיר רודני הורים, אח ואחות. יש לו עוד אח באוסטרליה. לג'ניפר אם ואח ביוהנסבורג.

מדוע בחרו במנרה קשה להעלות נימוקים אובייקטיביים — הנוף קסם, כל האנשים שנפגשו אתם היו פתוחים לקבלם ועוררו סימפטיה מיידית. בעצם היתה זו מעין אהבה ממבט ראשון. קרבת הגבול והבעיות שהדבר גורם, אינם מפחידים אותם; לא לעומת מה שהיו רגילים לו בדרום־אפריקה. גם קטיושה מדי פעם איננה מהווה גורם מרתיע. רודני נקלט בברפת וג'ניפר בבית התינוקות. שניהם שמחים מאוד במקומות העבודה, ורודני מרגיש כי מאז ומתמיד אהב את השדה והטבע.

בנימין ב' מציין כי קליטתם עד עתה עברה ללא קשיים. הילדים הסתגלו מיד לחיים בבית הילדים ובכיתה ומרגישים מצוין. גם ההורים מלאים שבחים על קבלת הפנים החמה שזכו לה הם מרגישים את ה"ויברציות הטובות" מכל מי שבאו אתו במגע. יש לקוות שהקליטה תימשך גם להבא במועד הבעיות והקשיים.

על מים, עיתונות וכבישים

שאלת המים אינה בעיה פרטית של החקלאים, כפי שדמות המדינה בתחומים אחרים אינה נקבעת על־פי שיקולים כלכליים גרידא

מאת מיכה אפרתי

הכותב הוא יו"ר אגף המשק של המרכז החקלאי וחבר מזכירות התאחדות חקלאי ישראל.

לדעתו של מיכאל גרטי ("הארץ" 17.12), החקלאים אשמים במחסור במים. בגלל לחצם האדיר נשאבו מקורות המים במשך שנים יותר מדי, עד שהבארות התחילו לסבול מתהליך המלחה. אבל לא ברור ממאמרו מדוע כוח הלחץ האדיר הזה לא הצליח לכפות פיתוח נוסף של מקורות המים, שהחקלאים רואים בו משימה מרכזית ודחופה.

האמת הרחבה יותר היא, ששאלת המים איננה בעיה פרטית של החקלאות, אלא בעיה של הגדרת המדינה את עצמה. לשם הבנת הנושא נביא דוגמה מן העיתונות. הממשלה החליטה על עדוך שני פרסומי בטלוויזיה, וברור שהפעלת שידור כזה תפגע בהכנסות העיתונות ותעמיד בסכנה את עצם הקיום של כל העיתונות, או מקצתה. אפשר לומר, כמובן, שזוהי בעיה פרטית של העיתונות השואפת בטובה לאזן את תקציביה בכל דרך שתמצא לנכון — או שתיסגר, בהתאם לכללי השוק החופשי. אבל אני נמנה עם אלה הגורסים שעיתונות חופשית חיונית למשטר דמוקרטי יותר מאשר קיום כללי התחרות הכלכלית החופשית בה קשר זה. לכן הסכם להפריש מהכנסות הערוץ השני סכום לפיצוי העיתונות, כך שיתאפשר קיומה ומדינת ישראל לא תיוותר ללא עיתונות חופשית.

מפעל ממלכתי

בראשית הציונות היו תפקידה ומעמדה של החקלאות כמעט מובנים מאליהם. גם במבט לאחור, אין שום דרך לתאר את הצלחת המפעל הציוני, הקמת המדינה, אכלוסה ופריסתה ללא החקלאות. מותר למדינת ישראל להחליט על שינוי ערכים. מותר לה להגיע למסקנה שהיא יכולה לחיות ולהתפתח מתוך צמצום החקלאות או בלא חקלאות כלל. לשינוי ערכים כזה יהיו משמעויות מרחיקות לכת שאינן מתמצות בחשבון הכלכלי הצר. לא רק הנוף הפיסי והאנושי של המדינה יהיה שונה מעיקרו. ידוע בכל העולם כי החקלאים הם הגורם הקשור עם לאדמתו. בעלי מקצועות אחרים יכולים לגור היום בשכונה אחת ומחר בעיר אחרת, או בארץ אחרת. אין להם כל סיבה עניינית להיאחז בגבולות המדינה הרחוקים הנידחים. אם ממשלת ישראל, למשל, החליטה על מתן תנופה לפיתוח הנגב והקימה לצורך זה ועדת שרים, קשה לשער הצלחה של פיתוח כזה ללא חקלאות. חקלאות בנגב פירושה מים.

בשאלה ערכית זו טמון גם המפתח לשאלת מחיר המים. אם החקלאות איננה יותר מאשר אחד הענפים הכלכליים של המשק (שלא כמו העיתונות בדוגמה שהבאנו), כי אז מוצדק לדרוש מהחקלאות לשאת במלוא העלות של המים, לרבות עלותם של מפעלי פיתוח ארציים. אילו, למשל, היינו רואים ברשת הכבישים לא מפעל תשתית ממלכתי אלא שירות ספציפי לבעלי הרכב ולמפעלי התובלה, מן הדין היה לדרוש מהם שישלמו במישרין את עלות הקמת הכבישים ואחזקתם — לא באמצעות מסים, שהרי גם החקלאים משלמים מסים, אלא בתשלום ישיר ל"אמצעי הייצור" שמשרת אותם. מנקודת מבט אחרת.

נכונה יותר לדעתי, יש לראות בפיתוח מפעלי המים תשתית כלל־ממלכתית ולהטיל על החקלאות במישרין רק את העלות הספציפית לאספקת המים שהיא צורכת. ראיית מחיר המים במשקפיים כאלה תבטל אחת ולתמיד את הטענות החוזרות ונשנות נגד "סבסוד" המים לחקלאות.

החקלאים חסכו

על הטענה שאי אפשר להמשיך בשאיבת יתר ללא פיתוח מקורות מים שיבטיחו את המאזן הכללי — אי אפשר להתווכח. אולם למצב זה יש שני פתרונות אפשריים. האחד הוא צמצום צריכת המים בחקלאות, ובכלל. השני — מתן עדיפות לאומית תקציבית בראש ובראשונה, לפיתוח מקורות המים.

החקלאות מבינה לא פחות על השמירה. מאז קום המדינה ועד היום שקדו החקלאים על חיסכון במים ועל ניצול יעיל יותר של כל מטר מעוקב. נתוני הלשכה המרכזית לסטטיסטיקה מראים, כי מדי שנה בשנה הגדילו החקלאים ב־4.5 אחוזים את תפוקת היבולים הריאליים מכמות מים נתונה. בעוד שהיבול לכל דונם אדמה מושקה הלך וגדל, צריכת המים לכל דונם מושקה הלכה וקטנה. בשנת 1963 צרכה החקלאות 1,265 מיליון ממ"ק של מים, ובשנת 1985 הגיעה צריכתה ל־1,345 מיליון ממ"ק. אך באותן שנים נוספו מאות יישובים ותפוקת ענפי השדה גדלה פי־2.7 בערך. בשבע השנים האחרונות, שבהן קמו 57 יישובים חקלאיים חדשים והתוצר החקלאי גדל בכ־39 אחוזים, גדלה צריכת המים החקלאית ב־80 מיליון ממ"ק. אבל מתוכם רק 11 מיליון ממ"ק הם מי שתייה, בעוד שצריכת מי השתייה התעשייתית והעירונית גדלה באותה תקופה בכ־70 מיליון ממ"ק. גם כיום אין החקלאים (בניגוד לכתוב במאמר) תובעים תוספת מכסות או הורדת מחיר המים, אלא מוכנים להסתפק במצב הקיים, ובלבד שלא יורע.

מכלול נתונים זה מצביע על מסקנה פשוטה: אם מדינת ישראל חפצה בהתפתחות, בפיזור אוכלוסיה, בפיתוח הנגב ובהתיישבות מושרשת באזורי־הספר — פיתוח מואץ של מקורות המים הוא צעד הכרחי שאין לדחותו.

זקוק דחוף למודעה?
מודפון
לשרותך 24 שעות ביממה
03־38 38 38
לבעלי כרטיסי אשראי בלבד

مكذ: من الاهل

הצדק מאחורי המשפט

הצפצוף כהחלטה משפטית

יש אזרחים שאינם מתייאשים, גם כאשר מדובר בבית־משפט לתעבורה ואפילו כאשר מדובר בתה־ליך מחוזי באותו בית־משפט. יעקב ינאי מירוש־לים הוא מהמתעקשים, הגם שבית־המשפט לתעבורה שבו הוא עתיד להישפט נמצא בתל־אביב. ינאי אינו נרתע מהמרחק, מאובדן ימי עבודה ומ־העבירה שיהיה עליו להתמודד עם נושא קשה מאוד מבחינה משפטית, אבל שמדובר בעבירת תעבורה: הוא הודיע שהוא "אינו מודה" בעבירה של אי־עצירה. לכלל דיון משפטי של ממש טרם הגיע, אבל מה שקרה בדרך לדיון היא פרשה מעניינת בפני עצמה, השופכת אור על רמתו ואמינותו של בית־המשפט לתעבורה. מכל מקום — במהלך הראשון הניצחון כולו של יעקב ינאי. כך, לפחות, פסק הרכב של שלושה שופטים — ישראל גלעדי, יוסף גולדברג ונשיאת בית־המשפט המחוזי בתל־אביב השופטת חנה אבנור (בראש ההרכב).

יעקב ינאי נאשם כי לא עצר בתמרור עצור. לטענתו, הוא עצר בכל ארבעת הגלגלים, כפי שמ־חייב החוק. הדיון בעניינו נקבע בפני השופט אשר ארבל בבית־המשפט לתעבורה בתל־אביב ליום 4.8.86. מאחר שהוא החליט לכפור באשמה, שלח ביום 1.7.86 "הודעת נאשם" לבית־המשפט, כפי שמחייב החוק, ובה ביקש לקבוע לו מועד אחר למשפט, כדי שיוכל לכפור בעובדות. הודעה זו התקבלה במזכירות בית־המשפט ביום 7.7.86. עם שיגור ההודעה הנ"ל לבית־המשפט, היה ינאי פטור מלהתייצב בבית־המשפט בתאריך הראשוני, והוא ציפה לזימון למועד אחר.

עד כאן התנהלו הדברים לפי החוק בישראל. ההמשך, כפי שנפרש לפני שופטי בית־המשפט המחוזי על־ידי בא כוחו של ינאי עו"ד תקוע, מתאר מציאות אחרת לחלוטין: "במקום זימון למועד אחר, קיבלתי הודעה על הכרעת־דין וגזר־דין, שניתנו בהיעדרי, כמובן, ביום היעוד — 4.8.86". אלא שבאותה הודעה עצמה (בפיסקה 3) נכתב, כי "אם פסק־הדין ניתן בהיעדרו של הנאשם, מבלי שמסר על כך הודאה בכתב, הוא זכאי להגיש בקשה לבי־טול פסק־הדין". אבל, נכתב בהודעה, אין זכות זו פוטרת את הנאשם מן החובה לשלם את הקנס מיד עם קבלת ההודעה על גזר־הדין.

ינאי, כאזרח הגון, עשה את שתי הפעולות המתבקשות בחוק: הוא הגיש מיד — ב־29.8.86 — בקשה לביטול פסק־הדין, ובמקביל שילם את הקנס. השופט אשר ארבל דחה את בקשתו של ינאי לביטול פסק־הדין, בטענה ש"הנאשם הוזמן כדין לדין, ולא הופיע, ולכן נשפט בהיעדרו". ינאי נדרש על־ידי השופט ארבל לשלם מיד את הקנס, כדי למנוע הצטברות קנס פיגורים. זאת, בשעה שהקנס כבר שולם.

בערעורו כותב ינאי, כי הגיש בקשה נוספת לבי־טול הקנס, ביום 21.9.86, שבה העמיד את השופט ארבל על טעותו. בקשתו לבטל את פסק־הדין נדחתה שוב על־ידי השופט בטענה ש"עם תשלום הקנס נסתם הגולל על אפשרות חוקית לדיון בעניינך". בעקבות השתלשלות עניינים זו לא נותרה לינאי דרך אחרת, אלא להגיש ערעור על מהלך הדין עצמו. בערעור זה, שנשמע בפני הרכב של שלושה שופטי בית־המשפט המחוזי בתל־אביב, הוא ביקש ביטול הכרעת־הדין וגזר־הדין.

בהכרעתם מיום 21.12.86 קבעו שופטי בית־המשפט המחוזי, כי "הדין עם המערער והערעור נתקבל. פסק־הדין של בית־המשפט לתעבורה בטל. הקנס יוחזר למערער. התיק מוחזר לבית־המשפט לתעבורה על מנת שיקבע תאריך מחדש".

עד כאן — ניצחון מלא של ינאי על ארבל. אבל מה יקרה אם תיקו של ינאי ייפול שוב לידיו של השופט ארבל? ומה אם שופט תעבורה אחר לא יאהב את תלונתו של האזרח ינאי כנגד עמיתו נציג החוק, גם אם בית־המשפט המחוזי קבע שינאי צדק? שהרי השופט ארבל אינו צפוי לענש על שגיאתו, גם לאחר שנקבע כי זו פגעה בינאי. ואילו ינאי עדיין עתיד לעמוד בפני בית־המשפט לתעבורה בתל־אביב, שהרי טרם נקבע אם אמנם עצר או לא עצר ב"עצור". וכדי לקבל החלטה בעניין זה, כל שעל השופט לעשות הוא להאמין לינאי או לשוטר שרשם את הדו"ח. וכאשר מגיעים בבית־המשפט לתעבורה לעניני "מאמין", ידוע כי שופטי התעבורה יעדיפו את גירסת השוטר. ואחרי שהשופט "האמין" — ועל כך כבר העידו שופטי בית־המשפט העליון לא פעם — נחסמת גם ערכאת הערעור בפני האשם.

מכונית במבחן

ג'ון פולדס

פורד סקורפיו

אם אתם עדיין חושבים על מכוניות פורד כעל רכב משפחתי זול ובסיסי, תנו מבט בסקורפיו החדשה שלה. זוהי מכונית גדולה, שהיא בלי כל ספק מכונית מנהלים.

יש בארץ, בשלב זה, רק ארבע מכוניות פורד סקורפיו — וכולן נהו־גות בידי עובדי כלל. אך בעתיד הקרוב יוכלו גם אנשים פרטיים להצטרף לקבוצה מובחרת זו. הדגם היקר, שנסעתי בו בחו"ל־לארץ, גדוש בפריטי פאר כמו מושבי עור, מערכת שמע נפלאה עם אוזניות מיוחדות לנוסעים מאחור. אפילו המושב האחורי ניתן לכיוונון חש־מלי. הדגם "הקטן" שבמבחר הדגמים של הסקורפיו הוא הדגם GL, 2 ליטרים: מכונית בעלת הינע של שני גלגלים, שכמו כל יתר דגמי הסקורפיו, מצוידת גם היא בבלמים נגד־החלקה כציוד בסיסי. הסקורפיו זיכתה את פורד ב־18 פרסים, כולל התואר "מכונית השנה 1986". אחת הסיבות העיקריות להצלחתה היא העובדה, שזו המכונית הראשונה המצוידת באבזר בטיחות זה כציוד בסיסי. נוסף לדגם הבסיסי, יש גם דגם בעל מנוע דיזל בנפח 2.5 ליטרים, ושני דגמים חדשים לגמרי, בעלי נפח מנוע 2.4 ליטרים ו־2.9 ליטרים, המצוידים במנועי בנזין בעלי הזרקת דלק ומערכת ממוחשבת לניהול פעולות המנוע. פורד מציעה מבחר של אפשרויות לציוד נוסף, כולל הדגם בעל הינע של ארבעה גלגלים, שבו נהגתי.

ברור שמכוניות מהרמה של הסקורפיו לא נועדו להטלטל במס־לולי ראלי, ועל כן מה ההצדקה להוציא — אפילו באירופה — סכום נוסף של עוד 3,000 דולר כדי לרכוש את הדגם בעל הינע של ארבעה גלגלים? התשובה היא בטי־חות. היציבות הבסיסית של מכונית בעלת הינע של ארבעה גלגלים היא מרשימה, לא רק בתנאי דרך מסו־כנים, כמו רטיבות, קרח או שלג, אלא אפילו על כבישים יבשים.

אתה מסובב את מפתח ההתנעה של הארבע־על־ארבע — מפתח בתי־כונן מיוחד נגד גניבות — והמנוע הגדול, בן 6 שסתומים, מתעורר לחיים בנהמה בטוחה אך שקטה. כמו קודמו, המנוע החדש בן 2.9 ליטרים יכול לספק לך 150 כוחות סוס לדוושת התאוצה, אך הוא המכני יותר והפליטה שלו נקיה יותר. בלי שיהיה אף סימן לסחרור גלגלים, המכונית הגדולה מגיעה בקלות ל־100 קמ"ש בתוך פחות מ־10 שניות, והעניות לתיבת־ההילוכים הידנית, בעלת חמישה הילוכים, באופן חלק למדי — אם כי תיבה זו פחות חלקה מתיבת־ההילוכים של פורד בעלות ארבעה הילוכים מ־שנות השבעים.

לאוהבי הנוחות, הסקורפיו מוש־למת. המיתלה הארוך סופג את כל החבטות, והנסיעה אינה נפגמת בגל־גול גוף מוגזם בשעת פניות. אווירת ההידור הכללי שהמכונית מקרינה היא תענוג בפני עצמו. ההגה המתכוונן והמושב המתכוונן מבטי־חים תנוחת נהיגה אידיאלית.

אם יש נקודה המוצגת קצת נג־ליון הביצועים של הסקורפיו, אם כי רק במהירויות גבוהות שבלאו הכי אינן מותרות בכבישינו, הרי זה הרעש המכני הקל, המעיב מעט על פעולת המנוע במהירויות גבוהות מאוד, פעולה שבכל שאר התנאים, כולל בשעת תאוצה מהירה, היא חלקה ושקטה. גם רעשי הרוח נשמע יותר במהירות גבוהה כאשר, נאמר, באזורי 100. גורם אחרון זה נובע בוודאי מאיטום חלונות לוקה בחסר. מפני שברור שהמבנה של הסקור־פיו, אשר מעמיד את המכונית בקרבת משטחה ישירה של הסירה, הוא אווירודינאמי מובהק.

והבלמים? כמו שמורים אותנו במלוהיה, כדי לבלום במהירות לא "נעמיים" על הבלמים; פעולה כזאת רק תגרום להחלקת המכונית. מה שצריך לעשות הוא ללחוץ חזק עד שהגלגלים כמעט ננעלים, ואז לשחרר, ללחוץ שוב ולהרפות שוב, וכך לסירוגין, עד שהמכונית נ־עצרת. הלכה למעשה, אפילו הנהג המנוסה וקר־הרוח ביותר יתקשה לבצע את הפעולה הזאת ברמה האו־פטימאלית. על כן באה הסקורפיו ומציעה אמצעים אלקטרוניים ל־ביצוע העבודה. אתה יכול להתנגד בטבעיות ללחוץ על הבלמים בכל הכוח האפשרי: החיישנים הקטנים של הסקורפיו יבטיחו שהמכונית תיעצר במהירות האפשרית בלי לאבד את האחיזה בקרקע.

הסכנה היחידה במערכת כזאת היא ב"טמפרמנט" של הנהג אף השי־טויות שהוא עלול לבצע מתוך התלהבות. הפשע הנפוץ ביותר הוא לשחרר את דוושת התאוצה באמצע פניה מהירה. הסקורפיו ארבע־על־ארבע, שתוכננה להתנהג כראוי הראשונה כמכונית בעלת הינע אחורי, רצונה לדחוק את זנבה החוצה, אך חוזרת לשורה בשמחה, אם בעזרת עצירה עדינה ואם בעזרת לחיצה על דוושת התאוצה. זו אחת המכוניות המשעשעות ביותר שנהגתי בהן בשנים האחרונות.

הסקורפיו נוחה, בטוחה ושי־מושית. נהג שיבחר לו גירסה בעלת נפח מנוע של 2 ליטרים, יוכל להשיג בנקל תצרוכת דלק ממוצעת של 10.50 קילומטר לליטר. הגרסה לתכנון המיוחדת של תיבת־הילוכים האוטומאטית של פורד, אם הוא יבחר בתיבה כזאת, והוא לא יידרש לשלם בעד הנוחות הזאת בתוספת של צריכת דלק. הסקורפיו מגיעה בתא מטען גדול, והיא המכונית הגדולה ביותר כיום המאפשרת לקפל את המושב האחורי כדי להרחיב עוד את שטח המטען.

נדמה לי שיעבור עוד זמן עד שתבוא מכונית אחרת שתרשים אותי כל־כך.

המירוץ בעונה המתה

מאת מנחם ארמון

הכותב הוא מנכ"ל מירוצי ישראל

עונת המירוצים שתתחיל באפריל צופנת הפתעות של ממש: לפחות שלושה נהגים מתכוננים להתייצב על קו הזינוק ברכבים חדשים לחלו־טין, מדגמים שעוד לא נראו בארץ. קבוצת ואן הרטן — פארן מכונה מסוג 1300 מקצועי, קבוצת אוטו קליניק (שעבר לפתח־תקווה) מכינה אופל קורסה ג'י.טי., איזי רוזנ... כנראה, ינטוש את האסקורט־מיר... רצים לטובת ב.מ.וו., וקבוצה חדשה מכינה סיאט איביזה. קבוצת צ'מפיון תתייצב במלוא עוצמתה, ותגובות שמועות גם על יבואנים חדשים, שמתכוננים להצטרף לספורט. ייתכן שיבואני פוד ימשיכו את הפעילות המבורכת — לספורט וגם להם — שהביאה את ברונו מאבי למסלול אשקלון, ויתנו גיבוי גם לאלופים תוצרת כחול־לבן.

מירוצי המכוניות יישארו במת־כונת הקיימת של 1000, 1300 ו־1600 סמ"ק, לאחר שהמועדון המוטורי החליט לא להוסיף קבוצת נפח חדשה. העונה המתה, המסתכמת עתה בעיצומה, שוקקת פעילויות בתחומים חשובים כשלעצמם. כך, למשל, בתחום הארגוני. תקנון המירוצים עובר עידכון והתאמה לתקנון הבינלאומי של FIA. הברית הארגון הבינלאומי בתקנון המרש... ואפשרי הנפקת תעודות בין־לאומיות לנהגים ישראלים המתחרים במירוצים, ותקצר את הדרך לנהגים ממסלולי ישראל למסלולי אירופה. צעד זה גם יקדם את ההכרה הבינ־לאומית בספורט המוטורי הישראלי.

תקנון הבטיחות יוחמר (אף־על־פי שעד היום לא נפגע נהג במהלך המירוצים): במקום מוט נגד ה־התהפכות יידרש כלוב המגן על הנהג מכל הכיוונים. גם תקנון השיפוט והתקנון המשמעת עוברים עיון מחדש, ועד פתיחת העונה צפויים שיפורים משמעותיים בתחומים חיוניים אלה.

ובתוך כך לא הוקפאה הפעילות השוטפת. נהגי המירוצים של יש־ראל הצטרפו למלחמה בתאונות הדרכים, והם מנסים להרים תרו־מתם ומהידע שצברו לשיפור רמת הנהיגה של כלל נהגי המדינה. מארגני המירוצים חברו יחד עם המינהל לבטיחות בדרכים של משרד התחבורה ויזמו סדרה של ג'ימקאנות ברחבי הארץ. הג'ימקאנה היא מבחן כושר־נהיגה, המלמד את משתתפיו ואת הצופים בו עקרונות של נהיגה בטוחה ונכונה. כל משתתף עובר ברכבו מסלול קצר הכולל פניות, מעבר בין חרוטים, עצירה פתאומית, חניה ותרגילי נהיגה נוספים. מהירות הנסיעה אינה עולה על 25 קמ"ש. הדיוק, השליטה והנהיגה הנבונה הם הקובעים את התוצאות. איתן בן יהושע, מנהל המינהל לבטיחות בדרכים, גורס שאירועים מסוג זה ממחישים ל־משתתפים את החשיבות של נהיגה בטוחה ומבוקרת ומקדמים בדרך זו את הבטיחות בדרכים. בתוספת הנהגים נערכו ג'ימקאנות באשק־לון ובפתח־תקוה... בהסכמת הרשויות המקומיות והמינהל לבטי־חות בדרכים — ובעוד שבועיים תתקיים ג'ימקאנה בתל־אביב. האירוע בתל־אביב יתקיים בחסותו של הל"כ רב בן מאיר, המופקד על נושא התחבורה בעיריית תל־אביב, ובחסות המינהל לבטיחות בדרכים.

האקלים הישראלי מאפשר פעי־לות באזורים רבים במשך כל השנה, ונעשים מאמצים לארגן מירוצים עוד החורף. כך, במוקדם או במאוחר גם העונה המתה תקום לתחייה, ובשלב ראשון: אילת. שם כבר אותר שטח מתאים למירוצים ועתה נער־כות בדיקות של עלות הקמת מיתקן. כך כבר נבדקות אפשרויות אחרות, וייתכן שעוד החורף נזכה לצפות במירוץ "פורה" ראשון.

בעיה דו־גלגלית

רוכב האופנוע מצא עצמו במצב מאוד לא נעים כאשר המשטרה תפסה אותו רוכב על כלי רכבו — עם לוחית רישוי מתוצרת עצמית. השוטר לא היסס להאשים את האיש בזיוף לוחית רישוי. אלא שגם לבעל האופנוע היו טענות בעניין זה, ועמן הוא הגיע עד בג"ץ.

הסיפור החל כאשר האיש רכש מתייר אופנוע, שאינו כלול ברשימת האופנועים המותרת ליבוא. רשימה זו נמצאת בתד־פיס רשמי שהוציא אגף הרכב. מאחר שכך, לא ניאות משרד התחבורה לרשום את האופנוע כדין. אי הרישום גרר אי מתן לוחית רישוי. כדי שלא לה־סתבך, הכין האיש לעצמו את לוחית הרישוי, אך הוא נתפס ואף הואשם בזיופה. בינתיים פנה בעליו של האופנוע לבג"ץ נגד משרד התחבורה.

בג"ץ קבע, כי משרד ה־תחבורה פעל כדין. אי לכך מוזהר משרד התחבורה מפני רכישת כלי רכב מתיירים, מישראלים חוזרים או ממי שבאו לחופשת מולדת, בלא לברר אם כלי הרכב מותר לרישום בארץ.

סיאט — דו"ח יצוא

סיאט, יצרנית המכוניות ה־ספרדית, שברה באוקטובר את שיא היצוא שלה עם מסירת 11,500 מכוניות ויצור של 20,800. את שיא הגידול רשמה סיאט באיטליה.

כושר מכירותיה עלה שם בשיעור של 18% בחודשים ינואר־אוקטובר '86 לעומת התקופה המקבילה בשנה הקודמת. עליה זו, באיטליה דווקא, שהיא יצרנית גדולה של רכב מקביל, היא בעלת משמעות מיוחדת, בדומה להצלחות הזירה של סיאט לצרפת ב־9% גידול ביצוא בתקופה זו.

מכירות סיאט בארצות אחרות באירופה עלו אפילו בשיעור גדול יותר: באנגליה ב־10%, בנורווגיה פי 4.5 ובפינלנד פי 3. בדנמרק עלו המכירות בשיעור של 76%, ב־שווייצריה בשיעור של 36%, בבלגיה ב־25%, באוסטריה ב־19%, בגרמניה המערבית ב־12%. ב־10 החודשים של שנת 1986 מכרה סיאט בסה"כ 288,000 מכוניות, מהן ייצאה 168,000 והיא תופסת כיום נתח של 2.4% ממכירות המכוניות באירופה כולה.

פלחי השוק של סיאט בארצות האחרות עלו אף יותר, והיום הם: ביוון 7.9%, בישראל 7.3%, טייוואן 3.6%, צ'ילי 2.7%, איטליה 2.5%, פורטוגל 2.2% וקרוב ל־1.5% ב־צרפת, בלגיה, פינלנד ושווייצריה.

בסיכום, שלוש השנים בהן עסקה סיאט ביצוא היה מספר המכוניות המיוצא על 550,000 יחידות.

כרטיסיות — אצל הנהג

בקרוב יוחל במכירת כרטיסיות על־ידי נהגי חברת דן הכרטיסניה, כך מבטיח שר התחבורה חיים קורפו.

השר ציין כי נתוני הסקר, שה־מינה המועצה לצרכנות אשר בוצע על־ידי מכון דחף, מעיד כי רוב אוכ־לוסיית הסקר הביעה שביעות רצון משירותי התחבורה הציבורית. עם זאת, נוקט המשרד פעולות שונות לשיפור השירות.

בין הפעולות העיקריות מציין השר — את השימוש בכרטיסיות, הפעלת קווים חדשים ושינוי מסלולי הקווים לפי הצורך, התקנת סככות־המתנה חדשות בקווים עיר־ וניים ובין־עירוניים, התקנת לוחות מידע בתחנות, סבסוד תעריפי הנ־סיעה של חיילים והסדרת נסיעת חינם לחיילות.

1986 — "שנת הבטיחות בדרכים"?

מאת ד"ר משה בקר

הכותב הוא חוקר בכיר בטכניון ויועץ ועדת הכנסת לבטיחות בדרכים.

מבחינה ציבורית התאפיינה תחי־לתה של שנת 1986 בנושא תאונות הדרכים בשלושה אירועים: הראשון — הופעתם של תשדירי שירות המצביעים על הירידה המשמעותית במספר תאונות הדרכים בשנים האחרונות, עד סוף 1985. ממצא זה אישש את העובדה כי תאונות דרכים אפשר למנוע, למרות הגידול בצי הרכב ובקילומטראז' הנסיעה.

האירוע השני — הכרזתה של שנת 1986 ל"שנת הבטיחות בדר־כים". זאת, בהצטרפות להחלטה בין־לאומית בנושא ותחת חסותו של נשיא המדינה. האירוע השלישי, שהוא פאראדוקסלי ביחס לשניים הראשונים: התפטרותו והתמנותו של משה עמירב, מנהל המינהל לבטי־חות בדרכים דאז, דווקא על רקע ההצלחה שנקשרה עם המינהל לבטיחות.

משה עמירב נימק את התפטרותו באי מימושם של שלושה נושאים מרכזיים חיוניים, לדעתו, להמשך הצמצום של נגע תאונות הדרכים: א) גידול ההשקעות בטיפול ב"כב־שים האדומים" — נושא שהיה מר־תנה בהחלטת הממשלה לאישור "תוכנית־האב לבטיחות הדרכים 1985־1990", החלטה שהממשלה לא קיבלה. ב) הקמת משטרת־תנועה ארצית — החלטה שהיתה קשורה בהסכמתם של שר המשטרה ומפכ"ל המשטרה, ואשר נדחתה. ג) הנהגת חובת חגירה של חגורות בטיחות גם בשטח עירוני — החלטה שהיתה תלויה בלעדית בשר התחבורה, ואשר אף היא לא התקבלה. בכל הנושאים הללו נקלע המינהל למבוי סתום. אבל כמי ששימש יועץ מדעי למינהל במשך למעלה משלוש שנים מאז הקמתו, אני יכול להעיד, כי בלימתם של שלושת הנושאים הנ"ל מהווה רק קצה הקרחון של הקשיים שנערמו בפני המינהל לבטי־חות בדרכים.

אירוני הוא שדווקא "שנת הבטי־חות בדרכים 1986", במקום להצ־טיין בהישגים כשמה, החזירה את מדינת ישראל לאחור, עם החמרת הבעיה של תאונות הדרכים למספרים המאפילים על הישגי השנים האחרו־נות.

על השינוי לרע אפשר להסיק מהנתונים הבאים:

● גידול בתאונות עם נפגעים: על־פי אומדן המתבסס על נתוני ינואר־נובמבר 1986, אפשר ללמוד כי שנת 1986 בכללותה תסתכם בכ־14,400 תאונות דרכים עם נפגעים לעומת 12,761 בשנת 1985. תוספת זו של יותר מ־1600 תאונות השנה, לעומת השנה שעברה, מהווה גידול של 13%. יתר על כן, גם ביחס לממוצע של חמש השנים הקודמות, שעמד על 13,100 תאונות לשנה, מהווים נתוני 1986 גידול של כ־10%. למעשה, חזרה ישראל לרמת התאונות הגבוהה שהתקיימה בסוף שנות ה־70.

● גידול במספר הנפגעים: על־פי אותו אומדן, מתקבל, כי ככל הנראה תסתכם שנת 1986 בכ־21,000 נפ־געים. זאת לעומת 18,709 בשנת 1985. החמרה זו, ב־12%, מהווה תוספת של 2300 נפגעים לעומת השנה שעברה. בא ולמד איזו מהומה היתה מתעוררת בקרב הציבור הישראלי אילו תוספת זו היתה נגרמת בגלל פעולות איבה, פיגועים והתפרעויות על רקע ביטחוני. אבל הואיל ומדובר בנפגעי תאונות דרכים "בלבד", עוברים לסדר היום.

● גידול בתאונות הקטלניות ובהרו־גים: על־פי האומדן, אמורה שנת 1986 להסתכם ב־372 תאונות קטלניות (פלוס או מינוס 10) לעומת 326 בשנת 1985. ממצא זה, של גידול בכ־14% בתאונות החמו־רות ביותר, חייב להעיק על כל מי שחיי אדם יקרים בעיניו. במניין ההרוגים, המדובר הוא בגידול מספרם מ־387 בשנת 1985 לאומדן של 416 נפש בשנת 1986, גידול של 7.5%. אמנם שנת 1985 כללה גם את הרוגי אסון־הבנות, ויש בכך כדי "לרכך" את הגידול בהרוגים ביחס לתאונות הקטלניות באופן יחסי; אך אוי לנו אם נגיל יהבנו על כך. שכן, תוספת של 46 תאונות קטלניות בשנה אחת אינה נסבלת בכל קנה־מידה שהוא בשנים רגילות, ועל אחת כמה וכמה בשנת בטיחות.

על הסיבות להחמרת הבעיה בשנת 1986 ועל המשמעויות הלק־חים הנובעים מכך, בחלקו השני של המאמר, שיפורסם במדור זה בשבוע הבא.

מדור פרסומי

50 שנה לחומה ומגדל "ניר דוד" (תל־עמל) 1936–1986

50 שנה לקיבוץ ניר דוד

מאת רות לוין

בנגב ציינו ביום הכיפורים ה־אחרון 40 שנה להקמת 11 הנקודות בשיטת חומה ומגדל. בקיבוץ ניר דוד מאוד מפרגנים לאלו, אך הם מבקשים לשמור לעצמם שתי זכויות בלעדיות: ראשית, הם חוגגים השנה כבר יובל חמישים לייסודם; ושנית, הם המציאו את שיטת חומה ומגדל.

כל קבלן בימינו יכול להצביע על חלקים נרחבים בבניה המורכבים מראש ומותקנים בבית: החל מ־קירות וכלה בבתים שלמים. אולם אנשי ניר דוד הם הראשונים בארץ שהכינו חומות ומגדלים וצריפים מבעוד מועד, הסיעו יום אחד לאתר המיועד והקימו תוך יום יישוב מושלם.

קיבוץ ניר דוד ממוקם באתר קסום, על שתי גדותיו של נחל האסי היוצא ממעין השלושה (הסחנה) וזורם דרך הקיבוץ לירדן.

כמו קיבוץ צפוני נוסף החוגג השנה חמישים להיווסדו, חולתה, גם בניר דוד מתבססים רבות על מים — דייג בעיקר, פרט לכל שאר ענפי היצרנות שהוא שומר לעצמו. אנשי ניר דוד גם מדגישים שהם חלוצי ענף המדגה בארץ. לא רק חלוצים, אלא גם מיישמים, שם הקיבוץ מייצר כיום בסך 700 טון של דגים מדי שנה, במגוון של "דגמים" — אמנונים, קרפיונים, כסיפים ליצוא ודגיגים המשווקים למרכזות אחרים.

ניר דוד הוא קיבוץ עסוק מאוד. פרט לדגים ישנם מטעים שונים, שני מפעלי תעשייה, מסעדה ומזנון בס־חנה וגם לול הודים לפיטום. לשבע מאות וחמישים חבריו לא חסרה התעסוקה, ולמעשה אחד המפעלים שהוקם רק השנה (בהשקעה של 11 מיליון דולאר) סובל ממחסור בידיים עובדות.

אם ניר דוד מקורי בהקמתו ובפר־נסתו, הרי ממנו זה נמשך גם באופן ציון היובל. האירועים מחולקים לאלו המיועדים רק לחברים, כחגיגה פני־מית, ולאלו המיועדים גם לאורחים ולמשקיפים, כחגיגה כללית. כולם יחד באים להיות סיכום חיזוק לקיבוץ כיום.

כך אפשר לציין כנס יפה שנערך בשיתוף עם המועצה האזורית אליו הוזמנו כל ותיקי שיטת חומה ומגדל באזור. מדובר באותו עשרה קיבוצים, ביניהם טירת צבי ושדה אליהו, שהם קיבוצים דתיים. במעמד זה נפגשו ותיקים וגם אלו שלא התראו שנים רבות וכל היום הסתיים בעצרת חגיגית במעמד מ"מ ראה"מ ושר החוץ שמעון פרס.

ארוע חשוב נוסף הוא יום עיון על תקופת חומה ומגדל בארץ, בו ישתתפו מרצים אוניברסיטאים לצד אנשי בטחון. שר הבטחון, יצחק רבין נמנה אף הוא בין הנואמים המשתת־פים בסימפוזיון הנלווה על ה־תיישבות ובטחון.

בתוך הקיבוץ מקווים לערוך כנס של כל בני הקיבוץ מכל הזמנים, ולשתף בו גם בנים ש"עזבו". בקיבוץ מבקשים להדגיש כי הגישה לעוזבים היא כיום הרבה יותר ליבר־אלית ופתוחה. גם בגלל בעיות גוברות של נשירת בנים אחרי צבא, וגם בגלל אופי הקיבוץ כיום, מבקשים מאוד לשמור על חברים לשעבר. ולצד זאת, למרות שה־קיבוץ הוא בסדר גודל נאה, 750 נפשות, מתוכם 410 חברים, הנטיה התמידית היא לקלוט תמיד אנשים חדשים. פעם היו אלו גרעינים של תנועת הנוער, אולם כיום מדובר יותר בזוגות הצעירים בני עיר המב־קשים להיות בקיבוץ. בשנה הבאה אף ייקלט גרעין של השומר הצעיר מארה"ב. כפי שסיכמו את העניין בניר־דוד: "יש לנו מה להציע. יש אצלנו תחומים נרחבים של פעי־לות ואפשרויות". סימבא יפה ליישוב החוגג חמישים להקמתו.

לקיבוץ ניר דוד ולמפעל מתכת
שפע ברכות ליום חגכם
איזנברג מלך ובניו בע"מ
אביזרי הידראוליקה, יבוא, שיווק, הפצה
א. תעשיה חדרה טל. 063-35892 063-33755

לקיבוץ ניר דוד
עלו והצליחו
השחזות דיוק שמואלנר ישראל
שד' הבנאי ישראל 25 ת"א טל' 03-378698

לקיבוץ ניר דוד
ברכות לבביות ליום חגכם
מפעלי בריגשטון להנדסה בע"מ
יצרני מערכות הנעה
מפרץ חיפה טלפון 04-721187 • ת"ד 10108 מקוד 26110

לקיבוץ ניר דוד
שאו ברכה חמה ליום חגכם
אלום פיכן
ייצור חלונות • א. התעשיה הרש בית שאן
ת"ד 177 מקוד 10900 • טל 065-86725 065-84305

לקיבוץ ניר דוד
שפע ברכות ליום חגכם
פולק בית מסחר לכלים בסיטונות
ספק להתיישבות הקיבוצית
דרך העצמאות 36 טל' 04-534171

לקיבוץ ניר דוד
שפע ברכות ליום חגכם
דודו פרי: תרגום סוכניות מקסטיל
ספק הלבשה
רחוב נתן 4 חיפה טל 04-667445

ריבוי ברכות: הייגר וילי

לקיבוץ ניר דוד
שפע ברכות ליום חגכם
ומקום שעונים בע"מ
הרצל 1 חיפה
טלפון 04-674987

לקיבוץ ניר דוד
שפע ברכות ליום חגכם
רדיו־אפרים
אלקטרוניקה הבידור והחשמל הביתי
שד' בן גוריון 43 ת.ד. 9055 חיפה 30190 טל' 04-523584

לקיבוץ ניר דוד
ליובל הד50 עלו והצליחו
קו נקודה בע"מ
אבן גבירול 35 ת"א
טל: 03-257286-9

לקיבוץ ניר דוד
ברכות ליום חגכם
חנות סוכניות לבני נעים
ספק להתיישבות הקיבוצית
דרך העצמאות 68 חיפה טל' 04-662018

לקיבוץ ניר דוד
ברכות לבביות ליום חגכם
סמי נקי רדיאטורים ואגזוזים
אזור התעשיה עפולה
טלפון: 065-92598

לקיבוץ ניר דוד
לחגכם עלו והצליחו
דפוס עטרות המתקה שלמה שוורץ
ארלוזורוב 3 ת"א 03-378082

לקיבוץ ניר דוד
שאו ברכה חמה איחולנו
להמשך שיתוף פעולה פורה.
קירור מועלם
תקון מקררים מזגנים
נוה עובד 2 פוריה
טבריה טלפון 067-50767

לקיבוץ ניר דוד
ברכות לבביות ליום חגכם
ש.א.ת.פ הנדסה בע"מ
ספקי אביזרי צנרת, אויר, קיטור
מים וביוב
רח' הנמל 14 חיפה
טלפון 04-674945/6/7

לקיבוץ ניר דוד
ליובל ה־50
ברכות לבביות עלו והצליחו
קרלוס ורשבסקי בע"מ
שיווק בלעדי של "וולה" באזור הצפון
שד' בן גוריון 36–38 בחיפה
טל' 04-531162/3
WELLA

לקיבוץ ניר דוד
שפע ברכות ליום חגכם
פיתקית בע"מ
הדפסות תוויות
הרכבת 34 תל־אביב
טלפון 03-579851

ישראל והמזרח התיכון לקראת שנת 2000

העולם הערבי ימשיך ויהיה מפוצל ולא תהיה מדינה ערבית מנהיגה ★ כל עוד לא ישתנו הלחצים על השלטון בתוך סוריה ולא ישתנה מאזן הכוחות הבין ערבי לא תצא סוריה למלחמה ★ בעשור הבא לא יחולו שינויים מהותיים במעמד המעצמות באזור

מאת אלוף אמנון שחק

[illegible]

מדברי השופט משה לנדוי (בג"צ 243/62)

"שלטון הנוטל לעצמו את הרשות לקבוע מה טוב לאזרח לדעת, סופו שהוא קובע גם מה טוב לאזרח לחשוב"

תבוטל הצנזורה על מחזות

אנו הח"מ קוראים לביטולה של הצנזורה על מחזות, צנזורה שמקומה לא יכירנה במדינה דמוקרטית מתוקנת. אנו קוראים לכל חברי הכנסת שחופש הביטוי התרבות והיצירה קרוב ללבם – לתמוך בהצעות החוק לביטולה של צנזורה זאת.

אנו קוראים לכל חברי הכנסת לתת אמון בבגרותו של הקהל הישראלי, ביכולתו להיות הצנזור של עצמו וביכולתה של מערכת המשפט להגן על כל אזרח שרואה את עצמו נפגע מהצגה זו או אחרת.

שוש אביגל
אמיר אוריין
דן אלמגור
מישה אשרוב
גילה אלמגור
הדס אבנרי
אלירן אליעז
אורי אבירם
עפרון אתקין
מיה אנגלר
יוסי אלפי
אורלי אדירי
דוד בנבנישתי
גדליה בסר
שלמה בר שביט
יעל ברנפלד
ניקי בונים
טליה בן ישי
רבקה בכר

לילית בוארון
נילי ברקן
רמי ברוך
מרדכי גרינשטיין
אנה גרינשטיין
פנינה גרי
ישראל גוריון
אסתר גרינברג
ז'ק גרשון
מיקי גורביץ'
יאיר גרבוז
אלון גרבוז
יוסי גרבר
אילן דר
ציפי דברת
תיקי דיין
נתן דטנר
חגית דיסברג

מאיר דיין
דני הורוביץ
רחל הפלר
רוברט חניג
שלמה וישינסקי
מרים זהר
דינה זהר
זהרירה חריפאי
אבנר חזקיהו
יצחק חזקיה
מרק חסמן
ישראל טרייסטמן
עדה טל
יוסי ידין
דרור יותם
הוגו ירדן
א.ב. יהושע
גדי יגיל
אהובה יובל

שולי יזובסקי
אסתי כהן (הדרי)
יעקב כהן
אילנה לביא
איה לובין
אורי ליפשיץ
שולמית לפיד
מוטי לרנר
מיכה לבינסון
אורי לוי
ג'יטה מונטה
יהודה מור
קרול מרקוביץ
רבקה משולח
דליה מיסטצ'קין
ענת מסנר
אירית מיטלפונקט
עמרי ניצן
יצחק נאמן

רבקה נוימן
דב נבון
איציק סיידוף
ד"ר זאב סגל
יהודה עמיחי
שמואל עצמון
פרופ' ש. פרידלנדר
עדנה פלידל
גרשון פלוטקין
ציפי פינס
יהויכין פרידלנדר
יוני פריור
רן פורן
עודד פלדמן
דני פלג
יונתן צ'רצ'י
אבי קושניר
רוזינה קמבוס

דני קרמן
גד קינר
חוה קרוון
אנטול קונסטנטין
אסתי קוסוביצקי
יותם ראובני
שמואל רודנסקי
אילן רונן
חגית רכבי
דורית רוגל
דליה רז
נסיה רז
סנדרה שדה
מירי שומרון
ענולה שמיר
חנן שפטריק
גדעון שריג
ראובן שפר
עודד תאומי

המודעה מומנה בכספים מהתמלוגים של יוצרי ההצגה "החילוני האחרון"

שמואל הספרי אורי וידיסלבסקי ויעל פרדס

כלכלה ועסקים

תרו — מדוע עולות המניות?

מניה על הכוונת / יהודה שרוני

הדוקאל הוא כדור נגד כאב ראש — והמוצר העיקרי בסל המוצרים של יצרנית התרופות תרו. נראה כי גורמי הפיקות בשוק ההון ייאלצו לצרוך כדור זה במינון גבוה בטרם יצליחו לפענח את המתרחש במניות החברה בבורסה בשבועות האחרונים. סיפור אחר מכתבי הבורסה כתב בשבוע שעבר על מניות החברה וטען כי הן "מורצות" על־ידי גור־מים "עלומים". יום לאחר מכן קיבל שיחת טלפון מאלמוני שטען כי מניות החברה נרכשות בהיקף נרחב על־ידי קבוצה שהוא מייצג, כדי להגיע להחזקה של 26 אחוז. לדברי אותו מקור, הקבוצה כבר מחזיקה ב־20 אחוז ממניות החברה.

זו רק אחת הגרסאות המנסה להתחקות אחר המתרחש במניות תרו, ולהסביר את פשר עליית השערים יוצאות הדופן בהן.

תרו גייסה בראשונה הון מהציבור בשנת 1981, באמצעות הנפקתן של המניות בתחותית־ההצבעה לציבור. משום שרק המניות הבוחרות רשו־מות למסחר, נעשו מניות החברה טרף קל לספקולנטים למניותם.

תרו הוקמה בשנת 1950 על־ידי משפחת לוין, משפחת רוקחים ידועה, וכיום שולטים בני המשפחה בחברה באמצעות חברת תרדיס. תרדיס מחזיקה 87.3 אחוז מהש־ליטה בחברה. מניות תרדיס נסח־רות בבורסה האמריקאית "מעבר לדלפק".

את התרופות מייצרת תרו בבית מלאכה קטן בחיפה, ומרבית התוצ־רת משווקת לשוק המקומי. בשנים האחרונות צברה החברה הפסדים גדולים ששחקו את הונה העצמי, העומד כיום על 1.3 מיליון דולר. הדו"חות התוך־שנתיים ליוני '86 הצביעו על הפסד של 50 אלף דולר, ונראה כי מגמה זו לא תשתנה במ־הותה גם במחצית השנייה של השנה.

מה בכל זאת מריץ את מניות החברה? גירסה נוספת היא שקבוצת משקיעים, המיוצגת על־ידי מנהל תיקים הפועל באמצעות בנק אגוד־ת־ישראל, פועלת בשמם של בעלי עניין בחברה. בכוונת הקבוצה להביא את המניות לשווי שוק גבוה, ולאחר מכן להציע את החברה למכירה, אולי לקונצרן תרופות זר.

בנק אגודת־ישראל הנמנה עם קבוצת הבינלאומי אינו חבר בורסה, ולכן הפעילות הבורסאית, במניות נעשית באמצעות הבנק הבינלאומי. שווי השוק של מניות תרו עומד כיום על 6.3 מיליוני דולר — פי 5 מההון העצמי המתואם של החברה. בחודש האחרון בלבד הכפילו מניות תרו את ערכן.

הגרף של "מיטב" מראה כי מניית תרו עלתה מתחילת השנה ממחיר של 1.8 סנט למניה למחיר של 8.7 סנט למניה כיום.

משרד המסחר האמריקאי יחקור התלונה נגד "פוספטים בנגב", "חיפה כימיקלים" ו"רותם דשנים"

ייבדק אם חברות אלה עברו על חוקי היבוא בהיצף בארה"ב

מאת יונתן שרמן

משרד המסחר האמריקאי קבע שיש עילה לתלונה נגד "פוספטים בנגב", "חיפה כימיקלים" ו"רותם דשנים", והחליט להמשיך ולחקור אם אכן עברו חברות אלה על חוקי היבוא בהיצף לארה"ב ועל מגבלות הסבסוד.

התלונה בנושא זה התקבלה לפני שבוע לערך, בעקבות תלונה שהו־גשה נגד שלוש היצרניות הישר־אליות בסוף חודש נובמבר על־ידי שתי חברות אמריקאיות, שטענו כי החברות הישראליות עברו על חוקי ארה"ב.

החברות שהגישו את התלונה הן אף.אמ.סי ומונסנטו, והיא מתייחסת לשיווק חומצה זרחתית בסכום של 1.9 מיליון דולר בארה"ב משך כל שנת 86'. השיווק נעשה על־ידי "פוספטים בנגב" ושמה של "רותם דשנים", אף היא מקבוצת "כימיק־לים לישראל", השתרבב כנראה בט־עות לתלונה. מכירות "חיפה כימיק־לים" בתחום זה הן זניחות.

בעקבות החלטת משרד המסחר האמריקאי לבדוק את התלונות, יחל עתה תהליך המשך כשנה בשני מסלולים שונים, שבאחד מהם תיבדק התלונה בנושא היבוא בהיצף ובשני תיבחן שאלת סבסוד היצוא הישראלי על־ידי ממשלת ישראל.

להכרעה בנושא הסבסוד חשיבות לאומית גדולה: אם יימצא כי היצוא הישראלי אכן מסובסד, יהיה בכך תקדים להטיל מגבלות על כלל היצוא הישראלי לארה"ב, בנימוק כי נעברו עבירות על חוקי הסחר והסכם אזור הסחר החופשי.

יגאל באמן: שלושה תיקונים בתוכנית הכלכלית

אנשי תעשיית האלקטרוניקה סבורים כי יש להכניס תיקונים בתוכנית הכלכלית. בכינוס הש־נתי של איגוד תעשיות האלק־טרוניקה, שנערך שלשום, קרא יו"ר האיגוד, יגאל באמן, להכניס שלושה תיקונים בתוכנית:

א. לנצל את הקטנת שיעורי המיסוי לעובדים כדי להוריד את שכר העובדים ברוטו, כך שה־שכר לא ייפגע או אף יעלה במ־קצת והיתר הוצאות המעביד ירדו.

ב. לאפשר לתעשייה האלק־טרונית לגייס כספים בחו"ל ללא כל היטלים או איסורים.

ג. לקבל סיוע בתחום המו"פ, דוגמת הסיוע הניתן לתעשייה דומה בחו"ל.

שינוי בתכניות:

"מוטורולה" לא תקים בארץ מפעל למוליכים למחצה

מאת יונתן שרמן

"מוטורולה ארה"ב" אינה מתכוונת בשלב זה להקים מפעל חדש למוליכים למחצה (סמיקונדוקטורס) בארץ, למרות ההתאוששות השוק העולמי בתחום זה.

לקונצרן האמריקאי תוכניות להקים שלושה מפעלים לייצור מו־ליכים למחצה בעולם, ובעבר נתקבלה החלטה כי אחד המפעלים הללו יוקם בישראל.

עם תחילת המשבר העולמי בתחום המחשבים, לפני כשנתיים, הוקפאו תוכניות אלה, אבל כעת כאשר השוק מתאושש הוחלה בדיקה מחודשת שלהן.

אלישע שחטן, נשיא "מוטורולה ישראל", מסר ל"הארץ" כי להנהלה האם בארה"ב אכן יש תוכניות להקים מפעלים לייצור מולי־כים למחצה, אבל הן אינן כוללות את ישראל בשלב זה, בגלל המציאות הכלכלית המיוחדת בארץ.

יצוין, כי חברת "אינטל" הקימה בירושלים מפעל לייצור מוליכים למחצה, אשר החל לפעול בתחילת השנה ואמור לייצא בשנה הראשונה לפעילותו רכיבים בסכום של כ־30 מיליון דולר.

הבנקים יחייבו מחר את לקוחותיהם בריבית של 210—240 מיליון שקל

הבנקים יחייבו השבוע את לקוחו־תיהם בריבית בעבור הרבעון האחרון של השנה. על סכום הריבית יש הערכות שונות, והן נעות בין 210 ל־240 מיליון שקל. החיוב ייעשה על בסיס הערך של ה־31 בדצמבר, אך הלקוחות יוכלו לראות בעיניהם את חיובי הריבית רק ביום שישי 2 בינואר.

יצוין כי נמשכת מגמת הגידול באשראי. הנתון האחרון של בנק ישראל המתייחס לפעילותם של שש הבנקים הגדולים, ל־23 בדצ־מבר, מצביע על אשראי־שיא של 5.424 מיליארדי שקל.

רווח והפסד / אריה לביא

יישמר הפער בין מאזן בנק הפועלים למאזן בל"ל

הפער שנוצר במחצית הראשונה של 1986 בין מאזני שני הבנקים הגדולים, לטובת מאזן בנק הפוע־לים, צפוי להישמר ואולי אף לגדול במקצת גם במאזני 1986. מעריכים מקורות בנקאיים על בסיס התפ־תחויות שחלו במשק ובמערכת הבנקאות במחצית השנייה של השנה.

כזכור, עלה מאזנו של בנק הפוע־לים, בראשונה בתולדותיו, על זה של בנק לאומי והוא נעשה במוש־גים של היקף מאזן לבנק הגדול במדינה.

נראה שבמחצית השנייה של השנה לא חל שינוי משמעותי בהיקף הפעילות של בנק לאומי לעומת בנק הפועלים, ובו בזמן נמשכה הקפאת שער החליפין של הדולר לעומת השקל; בהתחשב בכך שמרכיב הצמוד למט"ח במאזנו של בנק הפועלים גדול מזה שבמאזן בנק לאומי, נותנת הקפאת שער החליפין יתרון לבנק הפועלים. מרכיב המט"ח במאזן בנק לאומי מגיע ל־70 אחוז, בעוד שמרכיב המט"ח במאזן בנק הפועלים הוא כ־30 אחוז והשאר הוא מרכיב מדדי.

גרעונות הנזילות הגיעו ל־200 מיליון שקל

גרעונות הנזילות הגיעו לכ־200 מיליון שקל והם עשויים לגדול עקב שתי ההנפקות של בנק ישראל בסכום של 80 מיליון שקל הצפויות החודש. עם זאת סבורים בבנקים שההזרמה של ראשית החודש תחזיר את המערכת למצב של עודפי נזילות.

בינתיים העלו הבנקים באופן משמעותי את שיעורי הריבית שהם משלמים למפקידים, ובעיקר בפיק־דונות ג'אמבו, ואלה עומדים כעת על 20־21 אחוז. בשוליים משיגים לקוחות מסוימים אף יותר מכך.

יצוין שהבנקים העלו את הריבית על בסיס טבלאות, בעיקר לפיק־דונות לתקופה של עד שבועיים. בפיקדונות לתקופה ארוכה יותר שיעור העלייה מתון יותר.

חלק ניכר מהבנקים מנצלים את הלוואות בנק ישראל לבנק הבודד, הניתנות בריבית של 28 אחוז.

דיסקונט מעביר ביטוח נאמנות הפקידים בבנק מפניקס לכלל ביטוח

בנק דיסקונט יעביר החל מראשית 1987 את ביטוח הנאמנות של הפקידים נגד מעילות וגניבות מחברת הפניקס הישראלי לחברת כלל ביטוח. פוליסה זו, שבעבורה משלם דיסקונט קרוב למיליון דולר, היא אחת מארבע הפוליסות שיש לבנק דיסקונט. הפוליסות האחרות תחודשנה בחברת הפניקס.

בענף הביטוח סבורים שזוהי פעולת־גמול מצד קבוצת דיסקונט נגד מנכ"ל הפניקס יוסי זכאי, עקב החלטתו לרכוש לבדו את מניות הפניקס הישראלי שהיו בידי חברת הביטוח הבריטית הפניקס, בלא לשתף בכך גם את קבוצת דיסקונט שהחזיקה בעבר ביותר מרבע מניות הפניקס.

פעולה זו הניעה כזכור את קבוצת דיסקונט למכור את מניותיה בפ־ניקס לאיש הביטוח שלמה אליהו.

דיסקונט מעדכן ההלוואות לדיור

בנק דיסקונט החליט לעדכן את ההלוואות הניתנות לרוכשים דירות, מ־45 אלף שקל ל־52.5 אלף שקל. כיום נותנים הבנקים הלוואות של עד 50 אלף שקל למטרה זו. ההלוואה, הצמודה למדד, ניתנת לתקופה של עד 10 שנים בריבית המרבית של 13 אחוז.

במקביל מציע דיסקונט הלוואות לרכישת נכסים, שיפוץ והרחבה של עסקים, חנויות ומגרשים בסכומים שבין 10 ל־45 אלף שקל, להחזר שבין 49 ל־60 חודש. הלוואות אלה שגם הן צמודות ניתנות בריבית שבין 10.8 ל־12 אחוז. האשראי הניתן במסגרת זו הוא עד למחצית ערך ההשקעה, בהתאם לתחזית רכי־שת הנכס.

שערי מטבע חוץ 30.12.86

המטבע	בנק לאומי מזומנים קניה	בנק לאומי מזומנים מכירה	בנק לאומי העברות והמחאות קניה	בנק לאומי העברות והמחאות מכירה	בנק הפועלים מזומנים קניה	בנק הפועלים מזומנים מכירה	בנק הפועלים העברות והמחאות קניה	בנק הפועלים העברות והמחאות מכירה	בנק דיסקונט מזומנים קניה	בנק דיסקונט מזומנים מכירה	בנק דיסקונט העברות והמחאות קניה	בנק דיסקונט העברות והמחאות מכירה	שער יציג	השינוי היומי
1 דולר	1.45	1.52	1.4768	1.4952	1.44	1.51	1.4763	1.4947	1.45	1.52	1.4768	1.4954	1.4859	−0.0004
1 לישט"ש	2.12	2.22	2.1650	2.1920	2.13	2.23	2.1648	2.1918	2.13	2.23	2.1671	2.1944	2.1773	0.0129
1 מארק גרמני	0.74	0.78	0.7575	0.7670	0.75	0.78	0.7590	0.7685	0.74	0.78	0.7592	0.7688	0.7620	0.0019
1 פרנק צרפתי	0.22	0.24	0.2291	0.2320	0.22	0.24	0.2286	0.2314	0.22	0.24	0.2293	0.2321	0.2304	0.0002
1 גולדן הולנדי	0.66	0.69	0.6713	0.6796	0.66	0.69	0.6715	0.6799	0.65	0.69	0.6700	0.6784	0.6742	0.0017
1 פרנק שווייצרי	0.89	0.93	0.9082	0.9196	0.89	0.93	0.9085	0.9198	0.89	0.94	0.9087	0.9202	0.9116	0.0005
1 כתר שוודי	0.21	0.22	0.2169	0.2196	0.21	0.22	0.2171	0.2198	0.21	0.22	0.2171	0.2198	0.2181	0.0006
1 כתר נורבגי	0.20	0.21	0.1990	0.2015	0.19	0.20	0.1989	0.2014	0.19	0.20	0.1990	0.2015	0.2002	0.0008
1 כתר דני	0.20	0.21	0.2001	0.2026	0.20	0.21	0.2004	0.2030	0.19	0.21	0.2003	0.2028	0.2012	0.0007
1 מרק פיני	0.30	0.32	0.3064	0.3102	0.30	0.32	0.3061	0.3099	0.30	0.32	0.3063	0.3102	0.3082	0.0005
1 דולר קנדי	1.05	1.10	1.0701	1.0835	1.05	1.10	1.0697	1.0830	1.05	1.10	1.0699	1.0833	1.0766	−0.0008
1 דולר אוסטרלי	0.94	1.03	0.9806	0.9928	0.95	1.02	0.9817	0.9940	0.95	1.02	0.9801	0.9924	0.9866	0.0026
1 ראנד דרא"פ	0.43	0.52	0.6675	0.6758	0.45	0.68	0.6671	0.6754	0.45	0.62	0.6675	0.6759	0.6716	0.0017
10 פרנק בלגיים	–	–	0.3640	0.3685	–	–	0.3647	0.3692	–	–	0.3638	0.3684	0.3660	0.0012
10 שילינג אוסטריים	1.06	1.11	1.0768	1.0902	1.06	1.11	1.0760	1.0894	1.06	1.11	1.0779	1.0915	1.0830	−0.0032
1000 לירות איטלקיות	1.06	1.13	1.0887	1.1022	1.07	1.14	1.0898	1.1034	1.06	1.14	1.0906	1.1044	1.0945	0.0016
100 ינים יפאניים	0.91	0.95	0.9221	0.9336	0.95	0.95	0.9207	0.9322	0.90	0.95	0.9232	0.9348	0.9272	−0.0045

הריבית היומית בפיקדונות תפ"ס — (באחוזים)

	לאומי	פועלים	דיסקונט	מזרחי	בינלאומי
מ־50 עד 500	0.0220	0.0210	0.0190	0.0200	0.0411
מ־500 עד 1,000	0.0220	0.0220	0.0190	0.0200	0.0411
מ־1,000 עד 10,000	0.0430	0.0400	0.0380	0.0400	0.0438
מ־10,000 עד 50,000	0.0470	0.0420	0.0410	0.0450	0.0465
מעל 50,000	0.0490	0.0440	0.0440	0.0450	0.0423

ריבית בפקדונות פק"מ על בסיס תקופתי — (באחוזים)

ימי הפקדה	בל"ל 7	בל"ל 14	בל"ל 30	פועלים 7	פועלים 14	פועלים 30	דיסקונט 7	דיסקונט 14	דיסקונט 30	מזרחי 7	מזרחי 14	מזרחי 30	בינלאומי 7	בינלאומי 14	בינלאומי 30
500—40	0.17	0.38	0.99	0.17	0.38	0.99	0.15	0.38	1.15	0.12	0.23	0.49	0.21	0.46	1.08
1000—500	0.17	0.38	0.99	0.17	0.38	0.99	0.15	0.38	1.15	0.15	0.30	0.66	0.21	0.46	1.08
10,000—1000	0.35	0.70	1.40	0.29	0.61	1.44	0.28	0.59	1.40	0.29	0.61	1.40	0.31	0.65	1.50
50,000—10,000	0.37	0.74	1.48	0.31	0.65	1.50	0.29	0.65	1.48	0.32	0.69	1.61	0.32	0.69	1.60
מעל 50,000	0.38	0.76	1.52	0.32	0.65	1.54	0.31	0.65	1.52	0.32	0.69	1.61	0.33	0.71	1.62

בוחנים האפשרות לקצץ בתקציב המדען הראשי

מאת יונתן שרמן

במשרד התעשייה נבחנת בימים אלה האפשרות של קיצוץ תקציב סיוע המו"פ של המדען הראשי של משרד התעשייה, בעקבות דרישת האוצר לקיצוץ תקציב משרד התע־שייה.

ראשי משרד התעשייה הגיעו למסקנה כי לא ניתן לקצץ בתקציב האגפים האחרים של המשרד, ול־פיכך הוחלט שחלק מהקיצוץ המשרדי יוטל על תקציבו של המדען הראשי של המשרד.

אשתקד היה תקציבו של המדען הראשי 85 מיליון דולר, מזה 45 מי־ליון דולר תקציב סיוע המו"פ הרגיל ו־40 מיליון דולר תקציב הסיוע למפעלים גדולים.

ההחלטה הממשלתית על קיצוץ תקציבי של 3.9 אחוזים בתקציב כל המשרדים הממשלתיים, תביא להק־טנת תקציבו של המדען הראשי לכ־81 מיליון דולר, וכמו כן צפוי, כאמור, קיצוץ נוסף במסגרת חלוקת המשאבים הפנימית של המשרד.

יגאל אורליך המדען הראשי של משרד התעשייה מסר ל"הארץ" בהק־שר זה, כי אם אמנם יקוצץ תקציב המדען, נראה כי עיקר הנטל ייפול על תקציב סיוע המו"פ למפעלים גדולים.

יצוין, כי בקרב התעשייה האלק־טרונית הועלתה באחרונה דרישה להגדלת סיוע המו"פ למפעלי התעשייה בהשוואת סיוע זה למקובל בארצות אחרות.

גם לקוחות בנק הפועלים יוכלו להגיב במהלך המסחר

בנק הפועלים יאפשר ללקו־חותיו לפעול במהלך המסחר בבורסה, ולמסור פקודות הנוג־דות את המגמה (קנייה במקרה של עודף ביקוש או מכירה במקרה של עודף היצע).

שירות זה יוכל להתבצע באמצעות 240 סניפי הבנק שבהם יש מסופים.

יש לציין כי שירות זה כבר קיים בבנק דיסקונט ובבנק המזרחי, והוא תרם לגידול בהיקף העסקות בבורסה.

העורך: נחמיה שטרסלר

גרופמן נבחר ליו"ר אפריקה ישראל

שלמה גרופמן שייכנס ב־1 בינואר 1987 לתפקיד בראש החטיבה לשירותים פיננסיים ול־השקעות בבנק לאומי, נבחר השבוע ליו"ר אפריקה ישראל, לאומי החזקות ביטוח, ומעוף חברות הביטוח מגדל, מעוז וסלע. לתפקידים אלה נבחר גרופמן במקומו של ברוך יקר־תיאלי, שפרש מחברות אלה.

כן כבר נבחר גרופמן ליו"ר הדירקטוריון של כאל. המנ־פיקה את כרטיסי ויזה, ושל חברת הברוקרים ניירות ערך והשקעות. לתפקיד זה נבחר גרופמן במקומו של יוסף ראש שפרש מתפקידיו בחברות אלה. (אריה לביא)

ברוקר אובייקטיבי ובלתי תלוי
חבר הבורסה לני"ע בתל־אביב
החברה המרכזית לניירות ערך
תל־אביב, רחוב ליליינבלום 25 טלפון 03-654361-8
הברוקר שלך!

החברה המרכזית לניירות ערך בע"מ
THE CENTRAL SECURITIES CORPORATION LTD.
נפתחת ההרשמה למחזור חדש בקורסים להכשרה ולהשתלמויות
ליועצי השקעות בניירות ערך
המרצים: חברי הנהלת הבורסה, יועצי השקעות בכירים ומרצים באוניברסיטה
פרטים והרשמה במשרדי
נתיב לקידום
מכון להשכלה, מינהל ומסים
שנקין 9, תל־אביב, טל. 285255/6/7

עכשיו במבצע!
4 תשלומים נוחים!
brother
טורבו-גל
המיקרוגל הראשון בעולם המבשל, אופה ומשחים - בו זמנית!!
* אושר ע"י מכון התקנים האמריקאי והישראלי.
מפיצים בלעדיים: אמפיסל ישראל בע"מ, אשול 5, קרית אריה, פ"ת 03-9225821
מרכזי הדרכה: תל־אביב רח' אלנבי 80, טל. 612984
ירושלים רח' המלך ג'ורג' 6, טל. 02-249273
חיפה רח' הבנקים 16, טל. 04-530820
באר שבע 905 אונקו רח' ההסתדרות, טל. 057-36833
ניתן להשיג גם בחנויות מוצרי החשמל המובחרות.
בכל יום ב' בשבוע תערך הדגמה (9:00-11:00) במרכזי ההדרכה לתאום התקשר טל. 03-612984

מדינת ישראל
משרד הכלכלה והתכנון
המטה לייעול המשק הציבורי במשרד הכלכלה והתכנון, מטפל בנושאי ייעול ותאום פעולות משרדי הממשלה, רשויות מקומיות, חברות ממשלתיות ומפעלים ומוסדות הנתמכים במישרין או בעקיפין מתקציב המדינה.
אזרחים המעוניינים להעלות הצעות ייעול המתייחסות לפעולותיהם של מוסדות אלה – יפנו בכתב אל:
המטה לייעול המשק הציבורי. משרד הכלכלה והתכנון.
רח' איתמר בן־אבי 9, תל־אביב 63736.

איחוד סוכנות לביטוח בע"מ
ביטוחים: תעשייתיים, יהלומים, ימי, בנקים, ביטוח חיים.
תל־אביב, רחוב אחוזת בית 6 טל. 03-651381
המרכז, בניין מכבי, בורסת היהלומים טל. 268905
ירושלים, טל. 02-227351-2
חיפה, טל. 04-510281
"מקבוצת בנק לאומי לישראל בע"מ"
איחוד — המומחה שלך לביטוח עיסקי.

תשקיף
ישום החזקות בע"מ
הודעה בדבר פרסום תשקיף
בהתאם לסעיף 23 לחוק ניירות ערך, תשכ"ח - 1968

ההשקעות העיקריות של ישום החזקות בע"מ (להלן: "החברה") הינן בחברות הבת גליל (מהריה) טכנולוגיות מתקדמות בע"מ העוסקת במחקר ופיתוח ובחברות ובגופים הנמצאים בשלבי צמיחתם הראשוניים. העצות מלאה להצעת החליפין על פי תשקיף זה תגרום להגדלת חלקה של החברה בגליל מ־51% ל־100%. החברה גייסה לאחרונה כ־3.25 מליון דולר (ברוטו) במזומנים ובנכסים אשר בחלקם (62%) יועדו להשקעה בחברות עתידות טכנולוגיה שהשקעה בהן כרוכה בסיכון גבוה. לאור אופי פעילות החברה והשקעותיה יתכן וחלק מהשקעות החברה לא ישאו פרי והן כרוכות בסיכון של אובדן ההשקעה (ראה סעיף 2.9 בתשקיף).
לגבי הסיכון הכרוך במחזקת מניות גליל מהמסחר והשפעת המחזקה על אי־תחולת הפטור ממס רווח הון ראה סעיף 2.9 בתשקיף.

הנפקה של
עד 2,348,510 מניות רגילות, רשומות על שם בנות 1 ש"ח ע"נ כ"א בערך נקוב כולל של עד 2,348,510 ש"ח,
המוצעות במסגרת הצעת רכש
לבעלי המניות של גליל (מהריה) טכנולוגיות מתקדמות בע"מ (להלן: "גליל") בתמורה למניותיהם בגליל ביחס של 1.8618 מניות רגילות בנות 1 ש"ח ע"נ כ"א בחברה תמורת כל 1,000 מניות רגילות בנות 0.001 ש"ח ע"נ כ"א בגליל וזאת על פי תבנית שאושרה על ידי דירקטוריון החברה לרכישת כל מניות גליל. הבורסה אישרה את הצעת הרכש אולם אין בכך כדי להעיד על טיב ניירות הערך. על פי קביעת הבורסה, במהלך התקופה בה יתקבלו הסכמות להצעת הרכש (מ־7.1.87 ועד 4.2.87) לא יתקיים מסחר במניות גליל.
באמור בתשקיף החברה מיום 30.6.86 נקבע שווי החברה באותו זמן לצורך הצעה זו ל־6 מליון דולר ושוויה של גליל לצורך הצעה זו נקבע ל־3 מליון דולר (ראה סעיף 2.2.1 בתשקיף).
עקב העסקות המתוארות בסעיפים 5.3 ו־10 בתשקיף, שווי החברה הועלה ולצורך הצעה זו הוא נקבע ל־7.75 מליון דולר והשווי של גליל הועלה ולצורך הצעה זו הוא נקבע ל־5.05 מליון דולר. תוספת השווי לישום ולגליל נובעת מנכסים המזומנים המועברים אליהן ולדעת הנהלת החברה אין בשינוי זה כדי לשנות את בסיס יחס ההצעה כפי שנקבע בתשקיף החברה מיום 30.6.86 (ראה סעיף 2.2 בתשקיף).
מובאת בזאת לתשומת לב צבור בעלי המניות של גליל שאם העצות להצעה זו תהיה נרחבות עלול הדבר להביא לצמצום סחירות המניות בבורסה ואף למחיקת מניות גליל מהמסחר בבורסה. קיימת אפשרות שהחברה תפעל על פי סעיף 236 לפקודת החברות (נוסח חדש), התשמ"ג – 1983 לרכישת יתרת מניות גליל בדרך של כפיה (ראה גם סעיף 2.2.6 בתשקיף). ההחלטה על מחיקת המניות מהמסחר היא בשיקול דעת הבורסה. מכיוון שלא נקבעו עד כה קריטריונים מפורסים למחיקה, קיימת הסבר וראות בקשר לנושא זה. מחיקת המניות מהמסחר עלולה לגרום לאי תחולת הפטור ממס על ריווח הון ממכירת מניות הנסחרות בבורסה אשר קבוע בצו מס הכנסה (פטור ממס על רווח הון ממכירת מניות), התשמ"ב – 1981.
החברה מתכוונת להמשיך את פיתוח הפרוייקטים בגליל ולהרחיב את פעולותיה של גליל, בכפוף לשיקולים מסחריים, אך בשלב זה אין לה תוכניות סופיות (ראה גם סעיף 6.2.5 בתשקיף).
הבורסה נתנה את אישורה העקרוני לרישום המניות מהנפקה זו למסחר. החברה הנפיקה מניות לציבור על פי תשקיף שפורסם ביום 30 ביוני 1986, בו התחייבה כלפי הבורסה לבצע את הצעת הרכש לבעלי המניות של גליל. תשקיף זה מהווה הצעה במסגרת תבנית לרכישת כל מניות גליל במסגרת ההתחייבות האמורה.
שערי מניות חברת ראדא תעשיות אלקטרוניות בע"מ אשר נסחרות בשוק "מעבר לדלפק" בארה"ב ואשר 7.10% ממניותיה מוחזקות על ידי החברה, ירדו ושווין ביום 22.12.86 היה כ־507,000 דולר (לאחר ניכוי הוצאות צפויות במימוש) לעומת כ־1,632,000 דולר ביום 30.6.86 (ראה סעיף 1.3 בתשקיף).
המועד להגשת בקשות על פי תשקיף זה יחל ביום 7.1.86 ויסתיים ביום 4.2.87. את הבקשות יש להגיש באמצעות בטוחה ניירות ערך והשקעות בע"מ ("חבר הבורסה המרכז") ובאמצעות חברי הבורסה האחרים והבנקים.
עותק מהתשקיף והעתק מן ההיתר לפרסומו הוגש לרשם החברות. עותקים מתשקיף זה ניתן להשיג במשרדי החברה וחברי הבורסה.
בשנת 1985 היה לחברה הפסד בסכום 1,105,408 ש"ח. במחצית שנת 1986 היה לחברה הפסד (על פי דו"חות כספיים לא־מבוקרים) בסכום 77,194 ש"ח. ההפסד המצטבר של החברה ליום 30.6.86 (לא מבוקר) הינו 2,189,857 ש"ח. הכל בשקלים של חודש יוני 1986.
בשל אופי פעילותה של החברה יתכן וגם הדו"חות הכספיים של החברה לשנים הבאות יראו על הפסדים.
31 בדצמבר 1986.

גלגל הבורסה/ יהודה שרוני

פעילות סלקטיווית

סיומה הקרוב והולך של שנת המס בבורסה, ואי־הבהירות שהשתררה בדבר כוונות האוצר בנוגע לפיחות הצפוי של השקל לעומת הדולר, הם שהכתיבו אתמול את הפעילות הסלקטיווית בשוק המניות. על דבר אחד לא נחלקו הדיעות: אם לא יחולו בימים הקרובים התפתחויות יוצאות דופן, תיפתח שנת 1987 בבורסה ברגל ימין. גורמים בבורסה אינם מוציאים מכלל אפשרות שכבר היום ייתכנו קניות של גורמים המעריכים כי שוק המניות יעלה בשבוע הבא.

במסחר היו אתמול לא־מעט "השוליות", במניות שיש להן "אי בא". כך למשל, היצע גדול יחסית הוזרם למניית ים המלח, בתנוה שהוא ייקלט ללא שינוי (כפי שאכן נקלט), על־ידי לאומי פיא, המחזיקה כמות גדולה מהמניה. הקליטה ללא שינוי נועדה למנוע פגיעה אפשרית בתשואות הקרנות שהיא מנהלת. המציעים נקלטו בדרך כלל ללא שינוי שער, והביקושים סופקו בעליות מתונות. המחזור במניות ההשתתפות הסתכם אתמול ב–5.9 מיליוני דולר.

מדד		שינוי יומי ב-%
מדד מניות כללי	125.90	+0.56
כללי ללא בנקים	163.21	+0.01
מדד אג"ח כללי	118.04	+0.11
אג"ח צמוד מדד	120.07	+0.09
אג"ח צמוד מט"ח	94.82	+0.25

ביקושים לבנקאיות

ביקוש בהיקף של ארבעה מיליוני דולר הוזרם אתמול לבנקאיות שהוזרם, מכוח התגברות החששות מפיחות הדו־עצמי של השקל לעומת הדולר. הביקושים סופקו בעליות של אחוז אחד, ובמחזור שיא של 4.4 מיליוני דולר, רמת התשואה מתקרבת אט־אט ל–14 אחוז. הביקושים לבנקאיות הוזרמו למרות שערי הריבית הגבוהים־יחסית שהבנקים משלמים על פיקדונות שקליים, בגלל גירעונות הנזילות שאליהם נקלעו.

	תשואה שנתית דולרית ב-%
בל"ל 0.1	16.46
הפועלים ש	14.31
אי.די.בי. רג	14.49
דיסקונט א	15.05
המזרחי ש	14.36

תגובות לפרסומי הדו"חות

במניות "המסומנות" לא היה אתמול שום הפתעה. היה ברור לכל כי קרנות־הנאמנות של הבנקים הגדולים לא ירשו לעצמן שחיקה אפשרית בשערי ניירות־הערך המוחזקים אתם, לקראת סוף השנה. פעילות יוצאת דופן היתה במניות של חברות שפירסמו שלשום את התוצאות העסקיות התשעה־חודשיות.

פעילות ערה בתאת

במניות תאת בנות חמישה שקלים היתה פעילות יוצאת דופן, על רקע פרסום הדו"חות הכספיים. ביקוש רב־היקף סופק בעלייה של 4.6 אחוזים ובמחזור מסחר גדול. המניה בת שקל אחד עלתה לעומת זאת בעשרה אחוזים. היצע גדול למניית קיסריה 0.5, שהוזרם בעקבות פרסום הדו"חות השליליים, נקלט בירידה של 5.9 אחוזים והמחזור חלקי. הפעילות היוצאת דופן במניות מבנן חיפושי נפט 1 נמשכה גם אתמול, והביקוש למניה סופק בעליה של 6.1 אחוזים.

ראשי בנק הפועלים לביקור בבורסה

ראשי בנק הפועלים, איתן ברגלס ועמירם סיון, באו אתמול לביקור ראשון בבורסה לניירות־ערך. השנים ביקרו באולם המסחר, ושמעו הסברים על השיטה מפי מנכ"ל הבורסה יוסי ניצני, וכן הם בחנו את מערכת המידע החדשה שהקימה הבורסה.

הנפקות בנק ישראל נמכרות מעל למחירי המינימום

ביקוש של 180 מיליון שקל, שהוזרם לשתי הנפקות של בנק ישראל, בהיקף של 80 מיליון שקל, ממחיש עד כמה צמא השוק להנפקות של איגרות־חוב. לאיגרת שניה, בהיקף של 50 מיליון שקל, נרשם ביקוש של 109 מיליון שקל והיא נמכרה במחיר 91.5 נק', לעומת מחיר מינימום של 90 נק'. לאיגרת גליל בהיקף 30 מיליון שקל, נרשם ביקוש של 71 מיליון שקל והיא נמכרה במחיר 86 נק', לעומת מחיר מינימום של 84 נק'. מחזור המסחר באג"ח היה גבוה במיוחד, והסתכם ב–9.4 מיליוני דולר. המחזור במק"מ הסתכם ב–13.8 מיליון דולר.

הסידרה	ימים לפדיון	שער	תשואה חודשית
117	7	99.63	1.62
127	14	99.25	1.65
137	21	98.88	1.64
147	28	98.52	1.63
217	35	98.14	1.65
227	42	97.77	1.65
237	49	97.40	1.65
247	56	97.04	1.65

הודעות בורסה

● במחצית הראשונה של 86, חילן הרוויחה 106 אלף שקל, לעומת רווח של 115 אלף שקל במחצית השנה הקודמת.

תן למומחי מיטב לנהל את תיק ההשקעות שלך

ניהול באמצעות פקדונך בסניף הבנק שלך
ייפוי הכח למיטב מוגבל לקניה ומכירה של ני"ע

מיטב יועצי השקעות הו"ע בע"מ. בניהול צבי סטפק ושלמה סימנובסקי
רמת־גן - ביאליק 51 א' טלפון: 727506 תל־אביב - נחמני 9 טלפון: 290251

שערי קרנות הנאמנות

הקרן	מחיר יחידה	מחיר פדיון	השינוי נקודות	השינוי היומי אחוזים
אב	4352.82	4293.71	14.78	0.35
אבוקה	385.69	378.18	1.70	0.45
אגוז	208.79	204.71	0.47	0.23
איר	1407.83	1380.25	3.83	0.28
אודם	2051.68	2011.91	1.90	0.09
אופיר	1702.48	1681.63	4.75	0.28
אור	396.85	388.63	2.58	0.67
אוריון	143.93	141.04	0.55	0.39
אורלי	228.95	227.30	0.73	0.32
אורן	670.33	657.24	2.91	0.44
אייל	3349.86	3284.02	0.98	0.03
איילת	4191.94	4101.29	23.67	0.58
אירים	4359.43	4264.84	3.89	0.09
איתן	627.37	614.64	2.25	0.37
אלון	529.69	518.68	1.38	0.27
אלמוג	615.47	603.47	1.11	0.18
ארז	527.94	521.53	1.39	0.27
אש	128.12	125.33	0.44	0.35
אשל	171.30	167.96	0.70	0.42
אתגר	204.99	202.97	1.31	0.65
בדולח	2045.12	2005.69	2.23	0.11
ברוש	437.36	428.88	1.39	0.33
ברק	431.18	422.56	1.13	0.27
ברקת	774.14	770.32	5.76	0.75
גביש	1257.62	1233.23	3.78	0.31
גבע	917.73	904.10	5.68	0.63
גורן	641.28	628.82	2.39	0.38
גיא	8360.28	8236.29	52.07	0.64
גיל	2652.74	2601.91	7.56	0.29
גלית	535.49	532.87	3.25	0.61
דובדבן	332.56	329.38	0.93	0.28
דוכיפת	590.88	579.28	1.94	0.34
דולב	197.94	193.72	0.59	0.31
דורון	1311.00	1285.45	4.38	0.34
דותן	228.10	223.72	0.45	0.20
דליה	451.67	443.64	0.44	0.10
דרור	372.59	365.58	2.51	0.69
דקל	334.25	327.78	1.07	0.33
הדס	328.22	325.13	0.45	0.14
הוד	445.95	437.57	1.42	0.33
זהבית	2690.69	2633.75	−2.94	−0.11
זהר	17675.61	17414.04	93.19	0.54
זיו	16435.90	16192.15	95.67	0.59
זמיר	785.63	776.10	2.35	0.30
חוחית	130.18	128.44	0.48	0.38
חליפין	119.57	119.03	0.41	0.35
חלמיש	582.68	579.91	4.05	0.70
חן	120.46	119.98	0.41	0.34
טופז	1226.00	1197.45	4.51	0.38
טל	4655.72	4601.64	−0.58	−0.01
יובל	717.03	708.66	1.56	0.22
יהלום	1867.14	1830.65	4.62	0.25
ישורת	358.96	355.61	1.12	0.32
יערה	599.55	586.55	0.71	0.12
כוכב	935.99	917.70	2.48	0.27
כחל	119.08	116.74	0.82	0.71
כלנית	501.50	492.51	0.51	0.10
כספית	646.08	642.69	3.48	0.54
כרמל	125.18	122.60	0.29	0.24
כתר	982.67	963.65	1.73	0.18
להב	3878.21	3803.02	13.49	0.36
למשקיע	104519.98	102591.48	487.39	0.48
לשיר	315.72	309.60	1.06	0.34
לקט	1570.89	1538.92	3.26	0.21
לשם	878.01	873.67	3.08	0.35
מבחר	1069.52	1048.40	4.54	0.43
מגמה	3082.32	3052.98	18.84	0.62
מגן	202.15	199.18	0.90	0.45
מגוון	2868.70	2840.82	13.63	0.48
מגל	672.25	664.69	2.64	0.40
מור	1432.69	1412.35	3.18	0.23
מורן	760.76	753.60	3.18	0.42
מטח	25183.68	24682.94	149.02	0.61
מיטר	794.68	778.79	4.02	0.52
מעוף	3448.65	3381.44	16.41	0.49
מעין	682.53	669.23	3.39	0.51
מקשה	908.14	903.82	1.38	0.15
מרגלית	1128.66	1108.69	3.84	0.35
מרום	1048.53	1027.66	7.42	0.73
נובה	23360.22	23014.37	200.11	0.88
נטיף	748.14	744.79	2.75	0.37
נטע	424.92	416.25	1.43	0.34
נילי	5048.76	4975.24	16.78	0.34
סביון	503.80	494.46	0.69	0.14
סגולה	123.20	121.65	0.34	0.28
סלע	896.09	891.56	4.34	0.49
סנונית	627.12	619.40	2.27	0.37
סער	681.13	668.19	2.05	0.31
ספיר	505.91	505.91	3.24	0.64
עיט	738.52	730.00	1.48	0.20
עירית	1944.27	1934.65	6.96	0.36
ערן	6414.27	6320.74	39.52	0.63
ענבר	1135.66	1110.71	4.69	0.42
ענת	2123.18	2103.65	3.17	0.15
עפרוני	587.16	574.39	1.92	0.34
ערמון	134.26	131.67	0.53	0.40
פיא	1360.89	1334.09	5.52	0.42
צבר	508.64	498.57	3.26	0.66
צופית	566.98	555.84	1.25	0.23
צוק	106.65	106.65	0.21	0.20
צמיר	908.09	895.42	3.30	0.37
צמיחה	7032.25	6929.62	30.36	0.44
צמרת	1591.10	1559.92	9.01	0.58
קלע	1885.58	1876.16	6.61	0.35
רונית	15770.81	15616.18	13.39	0.09
רימון	109.52	109.28	0.23	0.21
רקפת	607.88	597.51	0.13	0.02
רשף	675.06	660.59	2.90	0.44
שגיא	710.19	696.36	1.66	0.24
שחם	833.40	825.91	3.75	0.46
שירה	350.75	348.21	1.15	0.33
שמיר	329.45	325.39	1.34	0.41
שנהב	704.91	694.99	1.72	0.25
שסק	689.07	672.33	3.23	0.48
שקד	167.24	163.94	0.46	0.28
תאנה	205.72	203.75	0.46	0.23
תבור	738.39	730.17	−19.41	−2.59
תדהר	440.09	437.90	0.83	0.19
תירוש	450.42	448.35	2.19	0.49
תמר	199.93	196.04	0.39	0.20
תמרות	182.64	181.38	−0.72	−0.40
תרשיש	1323.07	1307.10	1.82	0.14
תשרי	422.83	416.84	1.85	0.45

שערי אגרות החוב

3% מלווה פרימה (הצמדה 100%)

סדרה	שער	שינוי
3601	35144	−120
3602	32447	−165
3603	31122	+29
3604	28158	+840
3605	24693	−38
3606	23302	−106
3607	22399	−5
3608	21926	−4
3609	20634	−45
3610	18680	+10
3611	18022	−62
3612	17677	+90
3613	16599	+9
3614	15934	+9
3615	14712	+8
3616	13469	+8
3617	12669	+15
3618	12023	+13
3619	11065	+11
3620	10727	+17
3621	10191	+15
3622	9191	+14
3623	8622	+5
3624	8120	+4
3625	7368	+19
3626	6816	+18
3627	6822	+17
3628	5001	+3
3629	5456	+3
3630	5139	+3
3631	4706	+3
3632	4522	+3
3633	4272	+3
3634	3765	+15
3635	3560	+14
3636	3429	+14
3637	3261	+64
3638	3037	+60
3639	2780	+55
3640	2279	+25
3641	1976	+22
3642	1784	+18
3643	1522	+16
3644	1383	−15
3645	1247	−14
3701	970	−28.5
3702	743.6	+0.5
3703	657.7	−8.3
3704	562.9	−7.2
3751	295.6	+0.2
3752	119.2	−0.8
3753	114.4	−0.8
3754	106.5	+0.1
3755	102.4	+0.1
3756	98.8	+0.1
3757	96.8	+0.1
3758	94.9	+0.1
3759	94.5	— —
3760	93.2	+0.1
3761	91.1	+0.1
3762	88.6	— —
3826	107.4	+0.1
3827	105.3	+0.1
3828	101.6	+0.2
3829	99.6	+0.2
3830	97.6	+0.1
3831	97.2	+0.1
3832	95.8	+0.1
3833	93.7	+0.1
3834	91.2	+0.2
3901	110.3	+0.2
3902	104.9	+0.1
3903	104.1	+0.1
3904	102.3	+0.1

4.25% שגיא

סדרה	שער	שינוי
4101	131.9	+1.5
4103	126.7	+1.5
4104	121.8	+1.8
4301	121.8	+1.8
4302	116	+1.8
4303	115.1	+1.8
4304	113.1	+1.7
4105	98.1	+0.4
4106	95.5	+0.5
4201	112.4	−0.3
4204	104.2	−0.5
4205	102.2	−0.2
4206	100.2	−0.2
4207	99.8	−0.2
4208	98.3	−0.5
4209	96.1	−0.3
4210	93.5	−0.3
3202	211100	— —
3203	209400	+100
3204	203700	+200
3205	202500	— —
3206	199600	+100
3210	197500	— —
3211	190000	−918
3212	197000	+1000
3213	181900	+1401
3214	177541	+5171
3501	176000	— —
3502	173000	— —
3503	181416	— —
3504	154230	−4770
3505	147440	— —
3521	148000	+1500
3522	141800	−4000
3523	133709	+50
3524	133870	+600
3525	132506	— —
3526	130501	— —
3527	127700	−300
3528	124000	+99
3529	124500	— —
3530	122240	+126
3531	121956	+129
3532	118387	+126
3533	118252	+128
3534	111498	+121
3535	111297	−128
3539	104874	−126
3536	111375	−362
3537	111243	−362
3538	104707	−342
3540	104517	−360
3541	100985	−347
3542	100862	−364
3543	95933	−354
3544	96159	−141
3546	97953	−136
3547	97720	−136
3548	97603	−137
3550	92539	−134
3551	92153	−136
3545	97774	+518
3549	92373	+510
3552	84797	+295
3554	84649	+303
3555	84649	+303
3553	84048	−56
3571	72893	−60
3556	80450	+134
3558	80350	+136
3559	77503	+132
3560	73364	+137
3561	73146	+128
3557	81026	+48
3572	78669	+43
3573	73250	+217
3574	67523	+201
3577	67480	+206
3578	62538	+191
3575	67282	+234
3576	67081	+234
3579	61922	+222
3580	57683	+137
3581	52467	+127
3582	48389	+120
3583	44975	+111
3584	44633	+26
3585	42318	+25
3586	38327	+25
3588	38279	+22
3587	38448	+23
3591	35852	+21
3592	34990	+21
3593	34927	+21
3589	34949	+125
3594	33323	+122
3590	34805	+93
3595	33164	+92

5% מלווה פיתוח (ברירה כפולה)

סדרה	שער	שינוי
2001	145500	−1200
2002	142600	−200
2003	137300	−200
2004	138200	−500
2005	129600	−600
2006	129400	−200
2007	127700	— —
2008	125300	— —
2009	127400	−600
2010	126650	−400
2011	123900	−500
2012	122350	−1000
2013	124100	— —
2014	120328	— —
2015	119000	— —
2016	122111	−500
2017	118429	−556
2019	118108	−588
2020	114650	−572
2018	119836	−153
2021	115976	−159
2022	109486	+890
2023	109410	+45
2024	101518	−1195
2027	97880	−1206
2031	93496	−1223
2025	102812	+60
2026	102444	+60
2028	100260	+1185
2030	95403	+1165
2029	94193	+500
2033	89537	+503
2035	83209	+478
2032	94394	+56
2034	89160	+55
2036	81827	+48
2037	79970	+2145
2052	67340	+1997
2038	78218	+46
2040	75308	+45
2051	71244	+42
2039	76214	+1587
2041	72190	+1551
2053	66352	+1012
2054	62392	+1686
2056	57794	+1610
2058	52629	+1509
2060	48597	+1436
2055	62453	+1755
2057	57838	+1674
2059	52629	+1569
2061	36397	−596
2062	34769	−1018
2063	32560	−951

רמון

סדרה	שער	שינוי
7001	223.5	−0.3
7002	216.6	−0.3
7003	207.8	+1.7
7004	198	+1.5
7005	184.9	+1.2
7006	174.3	+1.3
7007	161.3	+0.3
7008	153.1	+0.3
7009	149.1	+1
7010	139.7	+0.5
7011	132.6	+0.8
7012	127.9	+0.8
7013	121	+0.7
7014	104.5	+0.4
7015	89.4	+0.1
7016	88.6	+0.2
7017	87.7	+0.1
7018	87.5	+0.1
7019	87.9	+0.2
7020	87.7	+0.2
7021	86.8	+0.1
7201	85.5	+0.4

גלבוע

סדרה	שער	שינוי
6101	11860	+62
6102	6951	−59
6103	6200	+5
6104	5721	+11
6105	5418	+10
6106	5174	−58
6107	4973	−63
6108	3561	+7
6109	3411	+5
6110	3351	+6
6111	2768	+11
6112	2683	+11
6113	1820	+3
6151	737.9	+8.7
6152	706.6	+8.4
6153	605.5	+1.9
6154	594.4	+1.9
6155	395.6	+5.4
6156	316.2	+2.9
6157	232.2	+0.4
6158	220	+0.5
6159	184.9	— —
6160	174	−1
6161	168.1	−1
6162	152.7	+0.2
6163	144.5	+2.1
6164	138.9	+2
6165	128.2	+0.3
6166	121.8	+0.5
6167	119.1	+0.5
6168	117.2	+0.4
6169	109.7	— —
6170	103.2	+0.3
6171	72.8	−0.6
6172	71.6	−0.5
6801	80	−0.2

ארמון

סדרה	שער	שינוי
2501	158.6	+2.4
2502	155.4	— —
2503	147.7	— —
2504	148.8	+1.2
2505	144.5	+2.4
2506	136.7	— —
2507	153	+0.3
2508	103.6	— —

100% מט"ח

	שער	שינוי
אל אם	1028	+15
אלביט	191.7	— —
אלתא	1110	— —
אלמינב	59.4	— —
טורסקס	687	+10
תורד 84	117	— —
תורד 85	431	— —
הב הים	192.4	+0.5
ריס הש	161.9	— —
כור	150	+2.6
כלל	445	+5
מ'צם ד	216	— —
מ'צם מ	295.5	— —
מ'צם י	369	— —
רן	95	−0.4
טל כנ	156	— —
תיעוש	178	−0.2

מדד/מט"ח

	שער	שינוי
בלת	122.5	— —
ריס הש	122.5	−0.4
כור	123.5	— —
כלל	151	+0.2
לאומי	106.1	— —
מנ ריס	122	+0.1
משא מנ	121.7	+0.1
משא מנ	117.2	+0.2
משא מנ	107.6	+0.2

תענוג לשלם ב"דיינרס"

DINERS CLUB INTERNATIONAL

דיינרס קלוב ישראל בע"מ טל' 295859

וימר טמיר כהן (יעקבסון)

שערי המניות 30.12.86

שם הנייר	השער אתמול		המחזור שח ע"נ	השינוי בנקודות	השינוי ב-%	הצע/ביקוש שח ע"נ
בנקים שאינם נכללים בהסדר ההצמדה						
אגוד ש	19950	קר				
המזרח 0.1	7139		1123	−1	−0.1	−1127
המזרח א 0.5	760		1339	−40	−5	−1461
המזרח אפ 2	777		1917			+1665
כללי לב בהסדר	21917		15	+217	+1	+6
בנק מאוחד 1.0			—	הפסקת	מסחר	—
בנק מאוחד 5.0			—	הפסקת	מסחר	—
בנק מאוחד אופ			—	הפסקת	מסחר	—
[illegible] 05	3435		2179	−20	−0.6	−1258
[illegible] 63	4530		2227	+80	+1.8	+1014
בנקים הנכללים בהסדר ההצמדה						
אידיבי רג 100.0	83931		1357	+831	+1	+2031
אידיבי ב 100.0	84600		116			−116
אידיבי בב א	817000		8	+15000	+3	+15
אגוד 0.1	62000		410	+700	+1.1	+205
דיסקונט ב	108000		49	+2100	+2	+126
דיסקונט א	106160		271			−228
דיסקונט שה ב	12500		54			−54
המזרחי ש	34600		2019	+500	+1.5	+5431
המזרחי ב	34740		60	+600	+1.8	+208
המזרחי 9	16100		100	+605	+3.9	+625
הפועלים בבב	94387	תב	5	−10484	−10	−1
הפועלים ש	57100		2842	+650	+1.1	+3037
הפועלים ב	56600		317	+200	+0.4	+62
כללי א 1.0	143000		5	+1500	+1	+101
כללי שה 5	113000	קר				
כללי שה 7	7290	תב	335	+395	+5.8	+653
בל"ל 0.1	36240		5781	+300	+0.8	+2455
כלל שה 11	13676		120			−73
מימון הסחר 1.0	49000	קר				
מימון הסחר 5.0	24240			−60	−0.3	−6
בנקים למשכנתאות						
אדנים 0.1	27001		32			−22
לאומשכן ש	7035		180	+5	+0.1	+121
לאומשכן ב	6922		180			
כרמל ש	4200		78			+46
כרמל שה 1	3530		23	+80	+0.9	+577
בנין ב 5.0	7331		20	+71	+1	+145
מת מסב ש	2400		672	−30	−1.2	−1012
משכן ב ש	2330	תב	457	−151	−6.1	−457
טפחות 0.1	9700		12			−12
טפחות מבכ ש	16799			−201	−1.2	−40
טפחות רג ש	15700		48	−300	−1.9	−47
טפחות שה 1	8671			+21	+0.2	+50
טפחות שה 3	4730		250	+213	+4.7	+408
ישבר 1.0	2550	תב	324	−150	−5.6	−294
ישבר 5.0	1510		615			−421
מרכז 1.0	6210		109	−30	−0.5	−29
מוסדות מימון						
שלמון אפ	500		2830	+3	+0.6	+402
חקלאות מבכ א	126000	תב	14	+9400	+8.1	+21
חקלאות מבכ ג	156000	קר				
לאומי תעש' א ש	9210		266	−100	−1.1	−508
פתוח תעש' מבכ	99975	תב	4	+7000	+7.5	+6
פת תעש' בב ג	340000		2	−5000	−1.5	−2
פת תעש' בב גג	214000		4	−5700	−2.6	−4
פת תעש' בב גג	211000		4	−2000	−0.9	−4
פת תעש' בב ד	224101	תב	1	−24900	−10	−1
פת תעש' בב דד	66664					
מרכז קבלנים 5.0	1425		2362	+60	+4.4	+1857
תיירות בב	160357	קר				
כלל ליסינג א	17700		23	−300	−1.7	−23
כלל ליסינג בב	13000		88	+300	+2.2	+214
כלל ליסינג אופ	13348		95			−20
ביטוח						
איתן	204		20360	−1	−0.4	−16879
אררט 0.1	1500		762	+30	+2	+898
אררט א 0.5	721		2345	+1	+0.1	+447
בטוח משנה 0.1	521		241			+150
בטוח משנה 0.5	175		6828	−3	−1.7	−8328
הדר 1.0	365		1745			−905
הדר 5.0	207	תב	2551	+8	+4	+9181
המגן ש	381		24134			
הפניקס 0.1	261		12901	[illegible]	+3	[illegible]
הפניקס 0.5	[illegible]		[illegible]			[illegible]
המסנה־הראל 1.0	6870		12			−15
המסנה־הראל 5.0	3380		350	−120	−3.4	−951
מנורה 1.0	2050	תב	75	−135	−6.2	−75
מנורה 5.0	1850		315	−40	−3.7	−315
סהר 1.0	5280		34			+57
סקוריטס 0.1	864		1571	−16	−1.8	−2936
צור ש	320		6500			
ציון הפקח 1.0	8778		30	+100	+1.2	+5
ציון הפקח 5.0	2515		25	−30	−1.2	−61
מסחר						
[illegible] 1 ש	5435		200			+151
[illegible] 5 ש	3155		640	−10	−0.3	−504
כאר שרא 1.0	1340		1863	+39	+3	+2019
כאר שרא אפ 1			—	הפסקת	מסחר	—
כלל סחר	250		10972	−3	−1.2	−1122
קרסל 1.0	765		1078	−34	−4.3	−1305
רפק 0.1	31800			+400	+1.3	+10
רפק 0.5	9800		8	−489	−4.8	−6
שופרסל א 2.0	7860		915			−336
שופרסל ב 10.0	6220		4134	−60	−1	−4859
שירותים						
דלק נ ש	3490		6706	+40	+1.2	+2250
הראל 1.0			—	הפסקת	מסחר	—
הראל 5.0			—	הפסקת	מסחר	—
סונת המסקה 0.1	14300		2	+150	+1.1	+48
סונת המסקה 0.5	5050		157			−157
קרור 0.5	1736		896			−1108
קרור 1.0	178		96005	+7	+4.1	+103977
חברת החשמל 0.1			—	הפסקת	מסחר	—
מתר שחבה 0.1	2737		21			
מתר שחבה 0.5	998		784	+1	+0.1	+767
קופתרום 0.1	4018	בה	305	+170	+4.4	+415
קופתרום 0.5	3280		612	+10	+0.5	+456
מלונות ושירותי תיירות						
קסם 1.0	2730		90	−80	−2.9	−90
קסם אפ 1	1747	בה	39	+17	+1	+4
גלי אור 1.0			—	הפסקת	מסחר	—
גלי אור 5.0			—	הפסקת	מסחר	—
מלונות דן 1.0	1460		151			
מלונות דן 5.0	1065	בה	100	−15	−1.4	−131
חוף האלמוג 1.0	5200		54	+155	+3.1	+96
[illegible] 1 ש	2400		10	−53	−2.2	−20
מלונות הירדן	2660	בה	98	−70	−2.6	−182
מחשבים ושירותי מחשבים						
ארקון מחשבים	1673		737			+255
דטה מכון 1.0	7426		170			+65
דנלב 1.0			—	הפסקת	מסחר	—
יעד 1.0	8775	בה	259	+87	+1	+58
כלל מחשבים 1.0	12800	תב	120	−1000	−7.3	−175
מלל 1.0	23001		40	+1		+6
מלל 5.0	7500		105	+50	+0.7	+11
משב מחשבים 1.0	769	בה	277	+8	+1.1	+856
משב אפ	594		200			
ניקוב מחשבים 1	17000		261	−765	−4.3	−269
ניקוב מחשב 5	10400	תב	254	−867	−7.7	−507
תים מחשבים 1.0	1990		1230	+45	+2.2	+2179
תים מחשב אופ			—	הפסקת	מסחר	—
נדל"ן, בנוי ופיתוח						
אבנים בנוי וש			—	הפסקת	מסחר	—
אבנים בנוי ב5			—	הפסקת	מסחר	—
אזרן 1.0	878		2069	+28	+3.3	+2256
אזרן 5.0	416	תב	10429	+26	+6.7	+22570
אורים 1.0	840		5841	+7	+0.8	+3792
אורים אפ	539		6491			−5721
אורים אגח	106.5		51969	+0.5	+0.5	+50450
אילן 1.0	545		10159	+6	+1.1	+6415
אל־הב 1.0	1299		974	+9	+0.7	+523
אלמוגים 1.0	3280		100	−20	−0.6	−22
אפריקה 0.1	37600		117	+300	+0.8	+364
אפריקה 1.0	27150		105	+400	+1.5	+45
אפריקה אפ	17400		37			−22
אריתם	2380		105	+21	+0.9	+625
ארלון 0.1	2700		700			−700
ארלון 0.5	1445		1015			−875
בן־יקר גת 1.0	4460		250	−10	−0.2	−650
בנוון 1.0	1140		164			−162
בנוון 5.0	1131		287	+10	+0.5	+365
בצר 1.0	4070		299	−30	−0.7	−94
דוקר 1.0	342		451			
דוקר 5.0	294	קר		+14	+5	+840
דר"ד 0.1	8065		57			−48
דר"ד 0.5	5550	תב	248	+400	+8.1	+489
המסלול 1.0	1777		77	+27	+1.5	+177
המסלול 5.0	1565		195			−195
תלב 0.1			—	הפסקת	מסחר	—
תלב 0.5			—	הפסקת	מסחר	—
נכסים ובנין	3565		2126			+166
גבים 0.1	4790		320	+140	+3	+628
גבים 0.5	3535		699			+60
הכשרת הישוב ש	60600		152			−124
ישפרו 0.1	3497		474	−3	−0.1	−396
ישראלום 1.0	1270		2515	+10	+0.8	+2140
ישרס 10.0	14700		64	−100	−0.7	−164
[illegible] 1.0	9500	בה	72	−500	−5	−173
כלל נדל"ן	467		9321	+2	+0.4	+5040
לנמיר 1.0	4740		11	+1		+11
לנמיר 5.0	1560	תב	1951	−120	−7.1	−1951
מנ.ת.נ 1.0	410		7795	+1	+0.2	+471
מנ.ת.נ אגח	98		43450	−1	−1	−32558
מגורי בניה 1.0	834		18065			−10019
מיבנאל 5.0	349		5953			+912
מגרב 5.0	1756		214	+1	+0.1	+53
מרלו 1.0	760		5561	+10	+1.5	+3841
ליבנשטין 1.0	411		570	−9	−2.1	−570
ליבנשטין 5.0	147		52999	−5	−3.3	−29105
לישפרין 1.0	1701		410			−2
לישפרין 5.0	1012		895	−1	−0.1	−2965
נאות אביב 0.5	7900		178	+197	+2.6	+383
נכסי אמים	827		1370	+2	+0.2	+480
סחר וחקות 1.0	14000		10			−10
סחר וחקות 5.0	9983		1			−1
מיף 1.0	6100					
מיף 5.0	3383	קר				
עמר וטלע כר 1 ש	851		1465	−1	−0.1	−2304
עמר 3.0			—	הפסקת	מסחר	—
קיסריה 0.1	2950		1500	+61	+2.1	+1698
קיסריה 0.5	1600	תב	2651	−100	−5.9	−5593
רמבין 1.0	440		5959			−5880
רמבין 5.0	175		9662			+4949
רמבין אפ	1065		2278			+1644
רמבין אג"ח	100		8448	+1	+1	+4393
רסקו מבכ	8720		51	−436	−4.8	−157
רסקו רג	8000		165	−140	−1.7	−259
חקלאות						
מטעי הדר 0.1	2080		366			
מטעי הדר 0.5	2080		661			−364
מהדרין 0.1	7600		178	−60	−0.8	−171
נכסי הדרים 1.0	1350		1354			−1404
פרי אור 0.5	3060		215			+98
שגיר 5.0	12030		181	−20	−0.2	−91
מזון וטבק						
אסיס			—	הפסקת	מסחר	—
גלדפרוסט 1.0	3000	תב	152	−199	−6.2	−388
גלדפרוסט 5.0	2000		200	+60	+3.1	+505
גלדפרוסט אפ 1	1372	קר		+97	+7.6	+769
דובק מב ש	4800		2354	−175	−3.5	−2363
דובק מב ב	4800		2835	−100	−2	−2597
תלבל 1.0	1158		2596	+51	+4.6	+4957
תלבל 5.0	730		1173	+30	+4.3	+5815
פרי־גן 1.0			—	הפסקת	מסחר	—
פרי־גן 5.0			—	הפסקת	מסחר	—
מבשר בירה 1.0	19000		26	+750	+4.1	+9
מבשר בירה 5.0	15760		64	+410	+2.7	+140
יצור 1.0	1504		815			+535
יצור א 5.0	1016		563			+487
כן 1.0	732		733	+10	+1.4	+630
כן 5.0	379		623			−82
סנפרוסט 1.0	11800		143	−50	−0.4	−205
עלית	16400		440	−100	−0.6	−304
עסיס ב 0.5	338		8862	+1	+0.3	+3008
אגל שקל 1			—	הפסקת	מסחר	—
שמן מבכ א	5000		621	−150	−2.9	−757
טכסטיל והלבשה						
אתא טר 1 ש	540		2953	−5	−0.9	−2780
אופים 1.0	1350		666	−49	−3.5	−661
אופנת ברוך 1.0	652		1915	+20	+3.2	+2029
אופנת ברוך 5.0	409		2013			−595
ארגמן רג ש	18340		64	+400	+2.2	+46
דלתא־גליל 1.0	3055		1508	+15	+0.5	+692
דלתא־גליל א 5.0	2290		649			−99
[illegible] 1	1602		21	[illegible]	−2.9	[illegible]
[illegible] 5	886		50	+26	+3	+160
ויסלב 1.0	1400		500	[illegible]	−0.4	[illegible]
ויסלב 5.0	925		55			
נדרון 1.0	7730		177	+50	+0.7	+420
ריקות 1.0	1981		661			−21
ריקות 5.0	1277		1569			+677
לודזיה 0.1	2600		188			−59
לודזיה 0.4	1425		1131	+23	+1.6	+253
לירז 1.0	745		1731	+10	+1.4	+1666
מיס גליק	635			−2	−0.3	−318
מקש 0.1	5260		291	−1		−62
מקש 0.5	2700		771	−85	−3.1	−1918
עוז 1.0	15999		74			−42
עוז 5.0	8620		483	+200	+2.4	+420
עסק מריס 1 ש	1585		2564	−20	−1.3	−1877
פולגת א 0.1	3565		500	+10	+0.3	+360
פולגת ב 0.4	2430		2766	+20	+0.8	+817
פלינון א 0.5	8790		149	+14	+0.2	+124
פרוגו	3499		200	−100	−2.8	−208
גיבור סברינה	15500		60	−300	−1.9	−138
תעש והנדון 1.0	2650		643	−95	−3.5	−410
מתכת ומוצריה						
אקסכן 5.0	2649		200			
אורדן 0.1	7110		49			−11
אורדן 0.5	6820		95	−220	−3.5	−105
תעשיות שונות						
אלומית 1.0	6100		106			−40
אלומית 5.0	4340		100	+60	+1.4	+30
כבלים ש	25500			−20	−0.1	−2
הכנוף 1.0	7362	תב	110	−818	−10	−152
הכנוף 5.0	4700		162	−120	−2.5	−264
הכנוף אפ	3800		225	−200	−5	−455
זיקה 1.0	5101	תב	30	+329	+6.9	+302
זיקה 5.0	2200		422.2	+40	+1.9	+264.2
קוסמוס פז 1.0	2899		2729			+505
קוסמוס פז 5.0	2740		284			−151
מתכת מרום 1.0	3210		4895	−140	−4.2	−4665
כבלי ציון 1.0	2300		1112	+101	+4.6	+2353
כבלי ציון 5.0	1225		2512			−162
כבלי ציון אפ	600		100	+18	+3.1	+500
מרכן 1.0			—	הפסקת	מסחר	—
מרכן אפ א			—	הפסקת	מסחר	—
קרמני 1.0	250		16150			
קרמני 5.0	159	תב	21265	−9	−5.4	−11701
נחושתן 0.1	34398		2			+5
נחושתן 0.5	11702		38			+41
סקר פלדה 1.0	12800		123	−628	−4.7	−121
קיבו 1.0	1056		452	−43	−3.9	−452
קיבו 5.0	599		1242	−11	−1.8	−1242
קליל 1.0	6500		113	−247	−3.7	−113
קליל 5.0	4244		20	+82	+2	+75
שלוות 5.0	5540		117			−103
תעשיות לכיש 1.0	1102		728			
תעשיות לכיש 5.0	630		1231			−1108
חשמל, אלקטרוניקה ואופטיקה						
אלביט 1.0	385500		10			−1
אלקו 0.1	7296	בה		−74	−1	−2
אלקו 0.25 ש	3650		284	−160	−4.2	−843
אלקו 0.25 ב	3635	תב	74	−280	−7.2	−152
אלקטרה 0.1	3214	תב	295	−357	−10	−407
אלקטרה א 0.5	2040		783			
אלרון 1.0	279000		27	−1500	−0.5	−19
ארית 1.0	32400		232	−240	−0.7	−111
כלל תעש אלק'	1910		420			
מקסטרוניקס 1.0	2140		2749			+2283
מקסטרוניקס 5.0	1565		2222			−23
[illegible] 1.0	531		3375	+15	+2.9	+3846
[illegible] 5.0	340		1628			
ציקלון 1.0	2106		167	−69	−3.2	−106
ציקלון 5.0	903		705	−18	−2	−1282
קנטמין ארלד 1.	5800	קר				
קנטמין ארלד 5.	3580		12			−12
ת.א.ת 1.0	4817	תב	984	+438	+10	+1997
ת.א.ת 5.0	2278		7338	+100	+4.6	+6761
ת.א.ת אפ 1	18780		150	+30	+0.2	+60
תדיראן	8195		362	+94	+1.2	+190
מוצרי בניה						
א.ק.ם תעשיות 1.	957		1924			−1424
אק.ם אפ	400		1032	−10	−2	−1869
אק.ם אגח	105.4		3000	−1	−0.9	−37321
אלקול 5.0	9050	תב	133	−500	−5.2	−174
אקרשטיין 1.0	840		1284			−1079
אקרשטיין 5.0	630		3000			+2808
אקרשטיין אפ	346		5000	+12	+3.6	+1221
אקרשטיין אגח	97.5		124400	−0.5	−0.5	−71715
בטון תעיד 1.0			—	הפסקת	מסחר	—
בטון תעיד 5.0			—	הפסקת	מסחר	—
בר־טון 1.0	1849		831	+29	+1.6	+553
בר־טון 5.0	650	תב	3063	+39	+6.4	+4907
טרומאבסט 1.0	6900		2	+71	+1	+5
טרומאבסט 5.0	2640		400	+120	+4.8	+198
מלב 1.0	885	תב	1359	+68	+8.3	+2044
מלב 5.0	555		165	−15	−2.6	−315
מודל השק מבטון	5300		16	+100	+1.9	+33
מחצבה ולמבן 1	14453	קר		+686	+5	+8
מחצבה ולמבן 5	11700					
כימיה, גומי ופלסטיק						
אגן 5.0	16111		20			−15
אליאנס ב	2358		40	+23	+1	+60
גל תעשיות 1.0	11990		50	+160	+1.4	+45
גל תעשיות 5.0	7380		110	+60	+0.8	+82
דקסל 1.0	2945		202			+162
דשנים 0.1	4550		192			
דשנים 0.5	1340		439			−372
חיפה כימי 10.0	450		10015			−4041
טבע ש	8550		692	+120	+1.4	+844
ליבסקי 1.0	2710		1150	+90	+3.4	+557
ים המלח	3972		5442			−5411
מפרוכימיים 10.0	529		15699			−1168
מקסימה 1.0	6650	קר				
מקסימה 5.0	3385		361			−316
נקה כימיקל 1.0	6700		125	−190	−2.8	−301
סנו 1.0	17750		110	+270	+1.5	+62
סנו 5.0	13200		115			−15
פריקלאס	492		17787	−2	−0.4	−17620
פריקלאס אופ	211		23550			−3667
קרם כימיקל 1.0	8850		247	+260	+3	+258
תגל 1.0	3800		64			−85
תגל 5.0	2980		64	−51	−1.7	−15
תיא 5.0	9999		87	−1		−54
פרוטרום 10.0	15100		42	−141	−0.9	−27
חרד א 5.0	12900		268			−69
עץ, נייר ודפוס						
השרון 1.0	7000		44	+270	+4	+30
השרון 5.0	4400		9	+50	+1.2	+36
תמג 1.0	7995		46			−9
יואל 1.0	4850		77	+130	+2.8	+225
לביר אשקלון 1	460		1632	+10	+2.2	+3563
לביר אשקלון אופ	770		200	+25	+3.4	+915
מלט ב 0.5	40145		12	+798	+2	+12
מפעלי נייר 10.0	267000		101	−1000	−0.4	−56
סקטוריה 1.0	3650		350	+50	+0.8	+131
ריס 0.1	2399	קר				
ריס 0.4	1430		292	−20	−1.4	−22
תעל ב 0.2	14850		42			−42
אביין 1.0	8230		70			−81
אביין 5.0	3992		771			−4
חמישה יד	10101		58	+41	+0.4	+42
הגמלק 1.0	1730		209			+291
הגמלק 5.0	1115		830	+20	+1.8	+629
השקעות בתעשיה						
מרכזת ב 0.1	8400		438			−205
כור בכ ש	7242999		2	+32999	+0.5	.1
כלל תעש' 1.0	1530		11357	+12	+0.8	+7789
מאגרי טכנולוגיה	469		1834	+13	+2.9	+4889
חברות השקעה						
אמפקו ש	6020		122	+80	+0.5	[illegible]
אזיקי מחז 2.0	5710		1959			[illegible]
אוצקונה 0.1	126		105519			
אלגר ש	11600		175	+30	+0.3	+166
אלגר מ	12800		12	−100	−0.8	−12
אלרן ש	3670		1341			+197
אלרן מ	3599		80			−105
אמישר כל			—	הפסקת	מסחר	—
אפיק 1.0	250		1930	−3	−1.3	−6366
אפיק 5.0	174		3650	−2	−1.1	−5870
[illegible] 1.0	1390		679	+10	+0.7	+244
חברה לישראל 1.0	11520		685			−236
חברה לישראל 5.0	9020		161	+75	+0.8	+281
הלמן 0.1	113000					
הלמן 1.0 ש	25900		105	+900	+3.6	+90
[illegible] א 0.5	15854		10	+300	+1.9	+6
מפעלים השק ש	6450		1996			−295
דיסקונט השק ש	3150		2797	+28	+0.6	+2851
מזרחי השק ש	23100		50	−300	−1.3	−55
[illegible]	12510			+10	+0.1	+10
חירון 1.0	2720	תב	14	−280	−9.3	−116
חירון 5.0	1350		1275	−20	−1.5	−1462
[illegible]	258		13584	+6	+2.4	+12798
[illegible] ש	10810		223	+260	+2.5	+427
[illegible] א 0.1	3299		292	+122	+3.8	+778
כלל 10.0	936		9667			+1095
כלל 50.0	848		2350	−9	−1.1	−8788
לבניק 0.1	3581		4	+1		+46
לבניק 0.1	1082		235	−5	−0.5	−465
[illegible] 0.1	700		1742	+5	+0.7	+1945
[illegible] א 0.5	415		4280	−5	−1.2	−4724
עוז השק ב 0.1	3700		93			
עוז השק ב 0.5	1995		150			−801
עז השק ש	6280		489			−208
מבה א 0.1	9940		370			−20
מבה 0.5	6200		378			−28
[illegible] ב 2.5	5000		966	+30	+0.6	+187
מראיל 1.0	757		1312			
מראיל 5.0	581		2820	−10	−1.7	−1690
גליל טכנולוגיות	448		2550	+10	+2.3	+1773
חיפושי נפט						
דלק חיפושים 1.0	3439		825	+84	+1	+1250
דלק חיפושים 5.0	2150		913	+65	+3.1	+2812
דלק חיפ' אפ 2	1365		1443	+80	+2.3	+3791
[illegible] חיפושי נפט	20130		151			+145
[illegible] 5.0	8995		1186			
מנב 1.0	6996	תב	930	+400	+6.1	+1576
מנב 5.0	2145		5247			+115
מראיל ב 0.5	7484		399	+300	+4.2	+166
[illegible] 1.0	327		7154			+4703
[illegible] 5.0	262		1258	+8	+3.2	+6266
[illegible] ש	1650000		1			+1
נסחרות במט"ח						
גזית מ	229					37.5

שף ונאמנות

בטחה כלל

ניהול תיקי השקעות וניהול קרנות נאמנות בע"מ

שערים בינבנקאיים

אתמול, צהריים, 30.12.1986 באירופה

מסירה מידית (ספוט)

$ ארצות הברית	1.4665/1.4675	ל"ו שטרלינג
מרקים גרמניים	1.9450/1.9460	ל־$1 ארה"ב
פלורינים הולנדיים	2.2020/2.2040	"
פרנקים שוויצריים	1.6250/1.6260	"
פרנקים בלגיים	40.56/40.59	"
פרנקים צרפתיים	6.4400/6.4450	"
לירטות איטלקיות	1354.00/1355.00	"
יינים יפאניים	159.95/160.05	"
$ ארצות הברית	1.2081/1.2086	לסד"ר.

שער הזהב $ 389.40 ארה"ב אונקיה לצורך פיקסינג

מסירה מאוחרת (פורוורד)

	ל"ש/$	פ"ש/$	מרק/$
1 חד'	1.4626/1.4638	1.6210/1.6225	1.9422/1.9436
3 חד'	1.4492/1.4507	1.6156/1.6170	1.9380/1.9395
6 חד'	1.4326/1.4335	1.6065/1.6085	1.9327/1.9342

הנתונים נמסרו על־ידי בנק דיסקונט לישראל בע"מ

מדריך הארץ

תורניות

תורנות רופאים

הגנת השוטים במקרים דחופים מ־8 בערב עד למחרת ב־7 בבקר במחנות מד"א טל' 101.
מגן דוד אדום:
ירושלים 523133
תל־אביב 5460111
חיפה 512233
בת ים 781111
הרצליה 052־541833
נהריה 823333
רחובות 08־451333
בתים 5511111
חולון 803133
לוד־רמלה 08־221022
באר שבע 057־74767

תורנות בתי־חולים

תורנות בתי־מרקחת

דלת פתוחה

מרכזי מידע — אגר

מוגש כשירות לציבור על ידי
הסנה
חברה ישראלית לביטוח בע"מ

טלוויזיה

לימודית

09.00 טלטקסט — חדשות קול ישראל
09.10 שעת כושר
09.30 רחוב סומסום
10.00 שיזה — המשפחה הפרס
10.15 ילדי צוקי — סדרה
10.45 קשר משפחתי — ביטחון עצמי אצל ילדים
11.30 בישול משפחתי — תמחויים סיניים
11.45 שידור מאולפן קשר משפחתי — תגובות לשידור הבוקר
13.40 בישול משפחתי — משפחות אמריות
14.00 טלטקסט — חדשות קול ישראל
14.03 שעת כושר
14.15 שידור מאולפן קשר משפחתי — תגובות לשידור הבוקר
14.30 קרובים קרובים
15.00 קשר משפחתי — עם נערה מתבגרת ואמה
16.00 פיגמות — שעשועון
16.30 שידור מאולפן קשר משפחתי — סיכום יום השידור

המיוחד

17.00 ערב חדש

כללית

17.30 שמיניות באוויר — לכבוד חנוכה
18.30 (ע) קיצור החדשות
18.32 (ע) על פסחות הדרכות — אלי ויזל וניצה בן אלישר
19.00 (ע) בקו הבריאות — עקירת הגבר; בשל היימוני נרכש, האיידס
19.30 (ע) חדשות
20.00 כותרות מבט
20.02 הדלקת נר ששי של חנוכה ביישוב "ארגי"
20.09 מבט אל העבר — תכנית מיוחדת לחנוכה
20.30 תצפית — מרק, טבע ורפואה
21.00 מבט לחדשות
21.30 מוקד
22.05 קונצרט חגיגי של התזמורת הפילהרמונית לציון סיום חגיגות שנת היובל. מנצח: זובין מהטה. סו־לנים: יצחק פרלמן, שלמה מינץ, רוברטה אלכסנדר (סופרן) ופר לורנס קראוזר (מצו־סופרן). מיצירות ביזה, קריילר, קרטסמס וזובי ולבר
22.55 רצה בתשינות טלמוס — סרטת סרטי מתח
23.45 פסוק של יום השידור

ירדן ערוץ 6

18.00 מסמר האות (הירדן)
18.30 קוריין (סדרה היסטורית)
19.00 חדשות בצרפתית
19.15 ירדן כיום
19.30 חדשות בעברית
20.00 חדשות בערבית
20.30 שלושה בדירה: אות (סדרה קומית)
21.10 היורש (דראמה)
22.00 חדשות באנגלית
22.20 סרט קולנוע
23.45 שירים עד אחרי חצות

לבנון ערוץ 12

13.30 חיים אחרים (סדרה)
14.00 מועדון 700
14.30 התעמלות
15.00 סרט: "המבדל הלבך" עם גלן פורד
16.30 היהקליף (מצויר)
17.00 סופרבוק (מצויר)
17.30 התכנית עם לין גרנרייב
18.00 זהו הליבוד
19.00 חדשות
20.00 סיימון את סיימון (בלש)
21.00 המיגנוטון סמיל (בלש)
22.00 קגני ולייסי (סדרה משטרתית)
23.00 מועדון 700

רדיו

קול המוסיקה

06.02 צלילי בוקר
07.09 בהסבה ניהוחה
09.00 קונצרט בוקר
12.00 אמנים באולפן
13.05 בהסבה ניהוחה
15.00 רק אתמול בלדה
16.00 קונצרט מהקלטות התזמורת הפילהרמונית
17.30 מוסיקה מן העבר הרחוק
18.00 ידיקן — לולי
19.00 לבקשתכם
20.05 הדלקת חנוכה
20.10 אימטלודר — רגעי מוסיקאלי
20.30 התזמורת הפילהרמונית הי ישראלית
23.00 מוסיקה יצירות

רשת א'

12.05 מוזות חנוכה
14.06 לבת ולבן ולכל המתעניין
15.00 התולפון
16.05 מועדון שטן הזהב
17.20 האוניברסיטה המשודרת
18.06 הדלקת נר חנוכה
18.16 מנזות ערב
18.50 פרקי היום בתנ"ך
19.05 שאל בעניין
19.30 שידורים לעולים
22.05 חבר מאבינו — נבב — חיכמרזיות

רשת ב'

14.06 50 שנה לנמורות
18.06 הדלקת חנוכה
18.16 מי ימלל — שירים
18.45 היום במשרד
19.00 היום הזה
19.35 מוקף לעניני כבוד וביטחון

רשת ג'

18.06 הדלקת נר חנוכה
18.11 הנעקה האחרונה
20.05 לי ולך שיר הברכה
21.05 צליל מכוון
23.05 גימל חי — עם שש עשרי

גלי־צה"ל

18.05 יעד־משודר — צבא וביטחון
18.45 משלים — עיטות יומי
19.05 משה שלומי
20.05 שיקום
21.00 מבט לחדשות
21.30 אוניברסיטה משודרת
22.05 על הרבש ועל הכישוף
23.05 תהודת הארץ
23.55 שיזות חצות

תל־ערב

20.05 משמתנוכה
21.05 שיר לדרך
22.05 מחשים את המסמך

שידור קבוע

רשת א'

07.30 הוי שירים — מתמנים ישנים
08.05 חוגה
09.05 השיר לא הפרשירים עבריים
10.30 רדיו קל — עברית קלה
11.10 שירים עבריים
11.30 השכלה רשת לכל

רשת ב'

07.00 הבוקר הזה
08.00 שישים עניין
09.05 הקול בסבלים
10.10 כל צבעי הרשת־במשמרן יומי
11.30 סוף לשלום
12.10 אלף־אלף ב־כ'

13.00 בתוי היהודת־שות המקומים
14.00 בת צחוק — חוי המשר
15.05 רגעי קסם
16.05 תהודת הארץ — שירים עבריים
17.10 יומן כלכלה
17.30 על מסמרים ואנשים

רשת ג'

06.05 בוקרה לאשר־להטים
07.05 שיר בבוקר־בבוקר־שיגומים
09.05 מה, כבר חשת
10.05 שבעים מי יודע
11.05 שעה המיונה
12.05 רק מוסיקה
13.05 רק ביומי חול
14.05 מסמן החזר
15.05 הרש, חריש ומחודש
16.05 הבנה יומית

גלי צה"ל

06.05 אוניברסיטה משודרת
06.30 מוקדים עין—מידע המוסיקה
07.07 שבע אפס שבע
08.05 בוקרטוב ישראל — אקטואליה
09.05 אלה בוקר
10.05 המסקן עשר
11.05 נבון לעכשיו
13.05 אחד אחד מנגנים ישראליים
14.05 דורדורימי
15.05 פגישה יומית
16.05 ארבע אחר הצהרים—שירים
17.00 ערב טוב ישראל

גלי צה"ל — שידורי אפ־אם

20.05 מסבוצה בכסים
22.05 על הרבש ועל הכישוף
23.05 לילה לילה

קולנוע

תל־אביב

ירושלים

חיפה והסביבה

רמת־גן גבעתיים

נתניה

רחובות

פתח־תקוה

רמת השרון

בת־ים

חולון

עפולה

קרית אונו

רמלה

חדרה

כפר סבא

הרצליה

רדיו / גדעון לוי

מרדכי: נשמע כבר גימלאי של משרד החוץ

ויהי ערב ויהי בוקר, יום חדש

היו — הכל נשמע כבר מפי גימלאי של משרד החוץ, ולא מפיו של יצחק מודעי של פעם. זה שצבע את עולמנו בביטויים עסיסיים כליכך כמו ראש ממשלה מעשה, תשעים אחרי כישורים, וכיו"ב. עכשיו נותר רק להאזין לביטויים המלוטשים אמנם תמיד, למענה לשונו המהיר מאוד — אך הכל עם מקדמי ביטחון המקהים כל עוקץ. הוא עצמו על לשונו: פליטות פה — אתם קוראים לכך פליטות פה, אני קורא לזה הבעת דעה חופשית.

זה לא מודעי שהכרנו. לדבריו, הוא נחלץ משתיקתו רק כדי לתת גיבוי למימוש התוכנית הכלכלית. המרירות, בכל זאת, ניכרת בו היטב. ואם אתה מכבה את הוולב הבשקר עם לסתך מהאזנה לא, וגם אם כן — זה לא יעזור לי. אתה תשב לחזור לאורך מה

הרבה זמן, יוסיה, שתק, עד תיקה בנסיבות דומות לשלו עלולה להשכיח, למחוק הכל מהזיכרון. איש ציבור שותק הוא איש ציבור המוותר על עתידו. הזיכרון הקיבוצי קצר בתכלית. גם תפקידו, שר ללא תיק, מעמעם מאוד את הזיכרון — את היותו, עד המול שלשום, שר אוצר אהוד לבריו, שנזקפו לזכותו (יותר עם ראש ממשלתו) נקודות זכות לא מעטות. אולי לכן הולים יצחק מודעי להפר בשבוע שעבר את שתיקתו בכמה ראיונות שעניינם התוכנית הכלכלית. בי אחד מהם ("כמבט העוכח", גלי צה"ל, שבת, 11.05) ניכרו בו היטב אותות הזמן. אותו פה שהסב לו נזקים כה רבים, היה עתה לפה מאופק מאוד, זהיר מאין כמותו. מרוד־מרוד הוא השיב לשאלות. עקב בצד אגודל פרש את העדי־

תעודתו תשובותיו. האם ייתכן שעמיתיו, שריד תכסים, יאלצו להתפטר בגלל הקשיים שנוצרו בתחומיהם? זה אפילו לא מיקבטי להתפטר. לוקחים של המטמורים אותו — זה מיקבטי.

איש עצוב מודעי. גם כשאיחל, בסיום הראיון, "חג שמח לכל בית ישראל" הוסיף, כמו מבלי משים: ועוד ביתגע. כמו דימה שיש המטילים ספק גם בכך.

* * *

ויהי ערב, ויהי בוקר — יום חדש. יום שני: יצחק מודעי, כבכם תומ־כין, על עמיתיו, שרי הליברלים: "שפנים, חנופים, שקרנים, הב־בועים".

כל שנאמר לעיל על האיפוק ועל הריסון בטל ומבוטל.

שומר החותם

קול ישראל, רדיו ממלכתי, הוא אמצעי תקשורת ללא עמדות. אין מאמרי מערכת, אין ולא צריכה להיות הבעת דעות של הכתבים. פעם בשבוע יש שם בכל זאת יוצא מן הכלל. יוצא מן הכלל המאשר את הכלל. יוצא מן הכלל המכבד מאוד את הכלל: "דין דברים", מדור המשפט בעריכת משה נגבי (יום ב', רשת ב', 19.30). אם נזקק מישהו להוכחת חופש הביטוי בקול ישראל — דין דברים הוא הראיה. אם רוצה מישהו להיווכח שגם רדיו ממ־לכתי יכול גם להיות רדיו לוחם — דין דברים הוא ההוכחה. אם נזקק שלטון החוק בישראל להדי־פק — דין דברים עשוי להיות כאשר הכתובת.

משה נגבי, משפטן על־פי השכלתו, שומר של שמירת של־טון החוק וזכויות הפרט על־פי השקפתו, מנווט את המישדר השבועי הזה בתבונה, בעניין רב ובעיקר, כך ניתן להתרשם, מתוך תחושת שליחות עמוקה. בפסוק השבועי הזה שלו לעניינים צריך מתריע נגבי, יחד עם אחרים, על עוולות, על סטיות חמורות מהחוק, מטיף לפוליטיקאים, מז־כיר תקדימים מלומדים שנשכחו, מביא מובאות ובעיקר — משמיע קול עם עמדה, עמדה מוצקה.

לפני כמה שבועות, דרך משל, הטיף מוסר לח"כ גאולה כהן: היא צריכה להיות הראשונה, כך קבע, לזכור שגישה מקארתיסטית אינה רק בלתי מוסרית אלא גם בלתי חוקית. רחוקא חברה להשקפה, הזכיר נגבי, הד"ר ישראל אלדד, פוטר מעבודתו בשל השקפותיו, רחוקא והוא הוחזר בידי בג"ץ. רחוקא והיא צריכה לזכור זאת (כשהציעה "לנקות" את השב"כ).

פעם אחרת יצא נגבי נגד מה שכינה המונופול ממונה על מחוז היכול לסגור עיתונים מבלי לנמק. יש כאן סכנה ברמשקרע, קבע, פירצה הקוראת לגנב, גם לשחיתות. בהזדמנות אחרת קבע, בלי כחל ושרק, כי עמדת שר המשפטים בנושא נקש עומ־דת בסתירה ל"מדינת היהודים" של הרצל, למגילת העצמאות, ולחוק השבות.

השבוע, מטבע הדברים, עסק נגבי בדו"ח השב"כ. הלקח הרא־שון, כך קבע, שעה קלה לאחר פרסום הדו"ח, הוא שאם יש תלונה נגד אדם, יהיה יקר הבעל זכויות כאשר יהיה — יש לחקור את התלונה. נגבי אינו מהסס להזכיר כי ראש הממשלה, המביע עכשיו קורת רוח כה רבה מתוצאות החקירה, הוא אותו ראש ממשלה שכינה את היועץ המשפטי הקודם, יצחק זמיר, עלוקה, בשל רצונו לחקור את התלונות. אלמלא התעקש היועץ המשפטי זמיר לחקור את התלונות, כך נגבי בב־רורו, אילו נתקבלה עמדת פרס ושמיר הדכין והצבעת המדינית — כי אז היה עומד עד היום בראש השב"כ אדם שעליו אנו יודעים כיום, בזכות החקירה, שלא רק שהרג מחבלים שבויים ונתן פקודה בלתי חוקית בעליל, אלא גם שיבש הליכי משפט, עבירה שעונשה שבע שנות מאסר; אדם שהיה מוכן להעליל כי את הדברים הנוראים הללו עשו לא אחרים מאשר קצין בדרגת תת־אלוף, שר ביטחון וראש ממשלה. הכל כדי למלט את עורו.

כך מפרש נגבי, כך הוא עושה מדי שבוע. את כבוד של ממש ל"קול ישראל".

פגישה, חצי פגישה

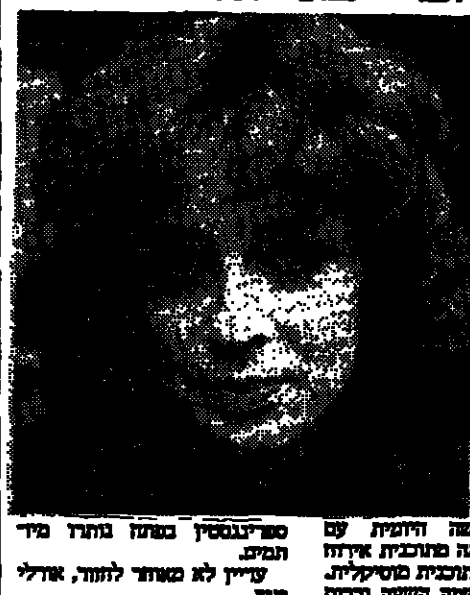

אורלי יניב: עדיין לא מאוחר לחזור

לפני כמה חודשים ערכו בגלי צה"ל ניסיון, ניסיון מוצלח מאוד אם לשפוט לפי מה שנכתב כאן: שיחה יומית בת שעה בין אורלי יניב לבין אורחה באולפן, בלווית מוסיקה טובה בין השאלות. יום יום אורח אחר, מתחום אחר. לשיחה ניתנה כותרת ("פגישה יו־מית", עורך: דורון רינשטוק, גלי צה"ל, 15.05). יניב התגלתה אז כמראיינת מצוינת, עדינה, מתגלה כמי שמכינה היטב את שיעורי־הבית שלה, אורחיה נוקלו בטוב אחר של ראיונות.

הנה, לאחר שבועות לא ארוכים של הצלחה, נפל דבר. אורלי יניב נשארה, שם התכנית נשאר, המוסיקה, הטובה נשארה, אפילו ברוס ספרינגסטין, המתוח שם בפ־תיחת כל תוכנית, נותר על כנו. רק מהו האורחים, אבוי, הולך להפסיק. יניב, בשל סיבות השמ־ורות עמה, ביכרה לשוב להיות מגישת תוכניות מוסיקה — בלי כל ייחוד מסוים, יש להעיד — על פני מראיינת הבונה לה שם ומעמד. הפגישה היומית עם אורלי יניב הייתה מתוכנית אירוח איכותית לעוד תוכנית מוסיקלית. את התכנית, שמה, השעה, וברוס ספרינגסטין בפתח נותרו מדי תמים.

עדיין לא מאוחר לחזור, אורלי יניב.

אתגר בבוקר

בתשע בבוקר כולם כבר אמו־רים להיות עסוקים. בכל זאת היתה המלצה קלילה אחת, לבד העיסוקים החשובים: "בוקר טוב מאבי אתגר" (כל בוקר 9.05 רשת ג'). דווקא בתקופה שנוספו בקול ישראל כמה קשקשנים לא מבטי־לים כמגישי מוסיקה ב־ג'. נעים להאזין לאתגר. קול עמוק ורח־שים — בזה אין להתעשה. שתיקות לא מעטות — בכך יש

להעלותו על נס (משום מה חושבים מגישי המוסיקה כי חובה קדושה היא לומר משהו על משהו בין כל שיר לשיר, תמיד), פרט לכך — דברים חביבים מאוד בין כמה שירים לכמה שירים, בטעם, בעברית רהוטה. מוסיקת פופ משובחת, למי שאוהב. אפילו הר"שים יוצאים אצלו בסדר, לא ממש מטומטים, הכל ביחד — תכ־נית בוקר נעימה מאוד למשמע,

בהגשה מעולה, מומלץ בעיקר לכבישים. כל זאת עד השבוע. השבוע, כמו אצל מודעי הנזכר כאן לעיל, השתנה הכל: שם אחר לתוכניתו של אתגר ("מה כבר תשמע"), שוב שעשועים רדו־דים, שוב טלפונים אווילים לאולפן. אולי, כך מותר להאמין, מדובר רק בגמגומי הנובה כבי הלוף האתגר השקט הזהב ישוב, מיד אחרי החגים.

מכתבים למערכת הארץ

מתוסבכי ניהיליזם מחללים קודשים

במוסף "הארץ" מיום 12 בדצמבר נתקלתי בקטע שכותרתו "מצא את הגבריאל". נטען בו שאין הבדל בין הזמר המשובח בקו 300 לבין יאיר (אברהם שטרן) — מייסד ומפקד הראשון של לח"י — שנרצח בדם קר בידי שוטר בריטי, שבא לאסור אותו בבית שבו שהה.

מבוזני שנעשה כאן חילול קודש על־ידי מתוסבכי ניהיליזם, הרוחשים לאמצעי התקשורת כל לכלוך אפשרי על השיטות־סופת המדינה לשמש מקור לחינוך לערכים אנו־שיים ולאומיים. יאיר ולוחמי חירות ישראל, כמו לוחמי המחתרות הי אחרות במלחמה לתקומת ישראל, יכולים לסבל את כל הבעלה שבהקרבה פטריוטית אמיתית למען מטרה קדושה של העם.

נכון שאין מלחמה־דהולוכה, כי במלחמה הורגים. אך איך אפשר להשוות בין ירי על נערים שנחבקים של שלטון עוין — לבין התאווה להרוג יהודים רק בגלל היותם יהודים, כולל רצח בגולגלתה של ילדה הפרת־ישעה!

לוחם יכול להישאר איש גם בתנאי קרב קשים ביותר, וזה אפיין את לוחמי המחתרות שלנו לפני קום המדינה, גם כשנאלצנו להרוג. אך כאשר האדם בשק מאבד את צלם האנוש — אסור שחברה בריאה תמשיך להתייחס אליו כאל אדם. יש לנהוג בו בדיוק כפי שנוהגים בכלב שוטה, ואבוי לעם שמוכן לראות בהתעללות מינית סאדיסטית בילד ביטוי למלחמת־שחרור לאומית.

תל־אביב   אינג' יוסף דוריאל

ספינת השלום: לאן הולך הכסף

אייבי נתן, בעל ספינת השלום, שוב, ספינתו זקוקה לשיפוצים, והוא מנגן על מיתרי מנבלבו של הציבור, לקבלת סיוע בכספי ציבור.

הסיפור אינו חדש והוא חוזר על עצמו מדי שנים אחדות, וקשה להבינו. וכי בהבבסותי מתחלק אותו אייבי מדוע הוא נדרש לסיוע ציבורי כשיש לו הוצאות? זו זה דרכו של עסק חייבים להשקיע בו על מנת שימשיך לשאת רווחים.

מי שעוסק בגביית כספי ציבור, אפילו למטרות נעלות, חייב לציבור גם דין וחשבון: כמה ועל מה הוצאו הכספים. זאת אפשר לעשות בשיתוף מועצה ציבורית שבה ייכללו עורך דין ורואה חשבון — מתנדבים, כמובן. עם כל הכבוד לאייבי נתן, יש כאן פתח מסוכן לאירועים, כמו לפתוחים, ואל לו להשאיר פתח זה פרוץ.

כשהתרחש האסון במכסיקו, פנה שגריר מכסיקו לציבור, באמצעות הטלוויזיה, בבקשת סיוע. נעניתי לבקשתו, ושלחתי תרומה צנועה. התפלאתי מאוד כשקיבלתי מכתב תודה מספינת השלום. כתבתי מכתב ושאלתי כיצד השתרבבה כאן ספינת השלום, ולא נעניתי. ביקשתי בהזדמנות זו לדעת — וזו זכותי כתורמת — מה הסכום שנאסף ומה השימוש שנעשה בו. לא נעניתי עד היום.

דליה שוירולי
רמת גן

אנושיות בבתי המעצר

עמיים הולך מתון ("הארץ" 12.12) שבבית־המעצר אבו־כביר (כמו גם בבתי־מעצר אחרים) מושפ־לים העצורים "עד עפר", ומציע למשטרה לדאוג לתנאים אנושיים במקום.

איני יודעת מתי הואילו נסיבות ביקור חילוף בבית־המעצר אבו־כביר, אולם אני שמחה לבשר לו שב־משטרת תל־אביב אכן דואגים לתנאים אנושיים במקום.

בשנה האחרונה הוכנסו שינויים ושיפורים רבים לנוחות העצורים.

חילוף מוזמן לבקר במקום כאורח המשטרה בכל עת שימצא לנכון.

פכ"צ זאבה אהרוני
דוברת משטרת מחוז ת"א
תל־אביב

לזכור צבי הפטל ז"ל

קשה לדרוש כי כל אלה הראויים לכך יזכרו במפורש בעת החגיגות ליובלה החמישים של התזמורת הפילהרמונית הישראלית, שכולנו שמחים ומתגברים בה ובשמחתה.

בכל זאת אני רואה חובה לעצמי להזכיר את תרומתו הרבה של צבי הפטל ז"ל, שהיה מראשוניה, ובמשך שנים ארוכות המנציא והמביא בכל עניינה. אף שנפטר בשברון לב ובכעור מיוחס עם התזמורת, נראה כי זו השעה לזכור את פועלו בעבורה.

תל אביב   בר גשרין

הארץ ממליץ

תל אביב

המכשפות השישה שלי — (יידי־גוף 2) —

הבת האורחינית (שפון) — הפה, המבור האוטופסיות, שחקנים מכרזם של חדי אלון המוקה את "שמי האלכסנדר" של ברגמן, משחק מבזין של מרין ארלאליבן, מיה מארה, חדי אלף, מיכל קיין, ברכיה הרשי, דיאן ויסט המקס פטרוזה.

שתי אנבעות מביזון (מקסים) קרדוניה של יהודית חדיד קטנה בה־קופה האחרונה של מלחמת לבנון, כפי שהם נראים בעיני הדייל המשוט. סרט פעולה מתח, תיאור הברתי אותנטי, והצגה לא פשטנית של סיטואציה פוליטית מורכבת, בבימויו של אלי כהן.

שואה (מוזיאון ת"א) — תשע וחצי שעות של ראיונות עם עדי ראייה, קורבנות והרוצחים. קלוד לנזמן משחזר את "הפתרון הסופי" לפרטי פרטים.

מונה ליזה (דיזנגוף 1) — גנגסטר תמים המתאהב בזונה שחורה עזר, נעשית, בבילומר המבריק של ניל הספינס, לדמות מרגשת ומעוררת הזדהות. "סרט אנגלי" של ניל ג'ורדן ("זאבות האבירם").

ג'ינג'ר ופרד (פאר) — הטלוויזיה כתעשייה הוגת מענה של חדשות, פרסומת, סרטים, מופעים קרקסיים, תוספות דתיות, היא נושא סרט זה של פליני. צמד רקדנים מזדקנים (מרצ'לו מסטרויאני וג'ולייטה מאסינה) נפגשים שוב, לאחר שנות פרידה ארוכות, בתכנית טלוויזיה של חג המולד.

ירושלים

הבת האורחינית (כביר) — ראה שם־ת"א
שתי אנבעות מביזון (אור שלוש) — ראה מקסים ת"א
שואה (תיאטרון ירושלים) — ראה מוזיאון ת"א

חיפה

הבת האורחינית (שביט) — ראה שם־ת"א

רשות השידור
חטיבת החדשות של "קול ישראל"
(שידורי חדשות ויומנים בעברית, אנגלית וצרפתית)
עוברת ביום ה' 1.1.87
למרכז החדשות החדש ברח' הורה מבזק 15 רוממה, ירושלים (ליד בניין הטלוויזיה)
מספר הטלפון של מרכז החדשות — 383311

דחפון
24 שעות ביממה
מודעות לוח ומשפחתיות
הארץ
הלוח הארצי
לבעלי כרטיסי אשראי
03-611001

תיאטרוני ישראל
הערב יום ד' 31.12
התיאטרון הבימה

50
התזמורת הפילהרמונית הישראלית
מנהל מוסיקלי זובין מהטה
הקונצרט החגיגי
בניצוחו של
זובין מהטה
יתקיים הערב
בהיכל התרבות ע"ש פרדריק ר. מאן
בשעה 9.00 בערב
(ולא ב־8.30 כפי שפורסם)

כלל הנפקות לתעשיה בע"מ
הודעה
על הצעת הנפקה של אגרות חוב
(סדרה ד)
31.12.86

הקאמרי
אהבה מאוחרת
מאת גרהאם ריד
מוצ"ש 3.1 ★ מוצ"ש 10.1 ★ יום א' 11.1 ★ יום א' 18.1 ★ יום ג' 20.1 ★ יום ה' 22.1
כרטיסים בקופת התיאטרון הקאמרי, דיזנגוף 101, ת"א טל. 233335
הכינו כרטיסים מראש!
התיאטרון של תל־אביב